（中華郵務特准立案掛號之報紙）　大同二年五月三十一日　THE MAN CHOU PAO　星期三　NO.3727　（一）

滿洲報

（第三種郵便物認可大正十一年七月二十四日）
發行人 王平山　編輯人 金念曾　印刷人 金蔭章

（本報價目）每月一圓三角 六個月七圓二角 全年十三圓八角 郵費先惠 郵票不收（外國除日本概加郵稅）
（廣告刊資）一行十二字起碼一日每行一圓 特別地位加倍 長期者另議 以上俱以現大洋爲本位 但朝鮮臺灣日本及其他國即以日本金幣爲本位

發行所 滿洲報社 大連市常盤町二十九番地
電話 編輯部（長）七五一三番 四〇三四番 經理部（長）二四六二番 社長室 三八二四番
振替貯金口座（大連）三七一二番

THE MAN CHOU PAO
29—31 Tokiwacho
Dairen, Manchuria

昭和八年五月三十一日

馮玉祥向平津進軍
將與中央軍衝突
閻在太原會議決定反蔣策略
西南亦決對馮響應援助款項

馮玉祥於二十六日在張垣自任民衆抗日同盟軍總司令、於二十七日即發出以抗日爲名之長文反中央通電、當即向平津線進軍、中央亦將飭軍隊出動阻止、二十八日朝將見正面衝突、華北動亂之情勢、日益險惡云（國通三十日天津電）

表面仍稱擁護中央而暗派代表至馮玉祥處續行反蔣運動之閻錫山、於馮發反蔣通電同時亦鮮明反蔣之旗幟、於二十六日在太原綏靖公署召集部下將領開重要會議、已決定如左之反蔣策略

一、以遮斷平漢線阻止中央軍北上爲目的、向順德進軍五師
一、自山西南部省境向河北省北部配置三師之兵力

同時又令山西兵工廠加大馬力、其反蔣行動頗形活躍（國通三十日天津電）

廣東之西南政治委員會、於二十八日接到馮玉祥之借口抗日救國反蔣通電後、即開會協議、決定一致參加反蔣運動、以委員會之名義響應馮電（國通三十日廣東電）

在廣東之西南派執行部、對馮玉祥之獨立通電表示贊意、已發通電不惜與以武力財力之極力後援、鄒元冲已携後援費五十萬元北上矣（國通卅日天津電）

各方漸次附和馮玉祥
中央政府將陷於孤立
沈默之韓亦派代表赴馮處
孫宋黃等漸陸續與馮合流

於先日黃郛北上將成立停戰協定之聲中、華北事態一時呈現緩和、然自馮玉祥舉反蔣之旗幟、雜軍舊東北軍義勇軍之反蔣熱更爲强烈、孫殿英宋哲元黃顯聲等漸繼續與馮玉祥合流、而與李甲三一派擬行樹立華北新政權之華自治聯合軍已迫塘沽、在山東靜守沈默之韓復渠亦派代表赴馮玉祥處、一般民衆團體之反蔣風潮亦漸次擴大、又兼有廣東派之策動、反蔣空氣殆已達至極點、而中央政府對此局面雖費盡氣力、已將陷於孤立無援矣（國通三十日天津電）

組織抗日同盟軍
十軍長之任命
馮玉祥於張垣發表

於張家口發表組織獨立抗日同盟軍之馮玉祥已任命各軍長矣

第一軍長 宋哲元
第二軍長 孫殿英
第三軍長 方振武
第四軍長 吉鴻昌
第五軍長 梁冠英
第六軍長 張印相
第七軍長 張勵生
第八軍長 孫連仲
第九軍長 石友三
第十軍長 劉桂堂
（國通卅日天津電）

平分會因馮通電
業已準備討伐
密命兩路集中車輛
嚴重監視宋龐行動

北平軍事分會因馮玉祥發出反蔣抗日通電、已準備討伐、於二十九日密令平綏路局長湯國楨將該路所有列車集中於北平西直門站、同時又令北寧路局長錢宗澤準備軍用車十餘輛待命於豐台站、又軍事分會對宋哲元龐炳勛之態度亦抱疑惑、正嚴重監視該二人之行動中（國通三十日北平電）

汪蔣等協議
決定三原則
餘則待黃報告再議

二十八日徹夜與蔣介石行重要協議之汪精衛羅文幹於二十九日當可歸京、其協議結果似爲於不抵觸以下之三原則範圍而進行交涉

一、和平協定須不辱國　二、協定須不屈伏　三、斷不承認滿洲國

又於協定文中特須避用滿洲國之文字之意見似屬一致、其外則將俟持黃郛私案南下之黃紹雄報告再爲具體之協議、但是否能得不抵觸三原則之妥協案、此數日之成行頗堪注目云（國通三十日天津電）

黃紹雄到南京後
又赴南昌晤蔣
在寧曾訪朱陳賀等
各要人作重要協議

於二十八日夜抵京之黃紹雄於二十九日朝即歷訪朱培德、賀耀祖、陳儀等要人行重要之協議、於午前十一時又赴南昌向蔣報告、於二三日中即可歸京（國通三十日南京電）

渝蓉航空開始

渝蓉線之航空路試驗飛行於二十九日舉行、成績甚爲良好、自六月一日即將正式開航、該航路每週二回往復、旅客運費爲銀二十元（國通三十日上海電）

繼續抗日危險
各將領促馮加考慮

目爲反蔣派之韓復渠等俱已與馮玉祥諒解、一方同意於馮氏反蔣運動之華北將領多以繼續抗日爲危險而促馮玉祥考慮云（國通三十日北平電）

馮正擴充軍隊

關於馮玉祥之反蔣運動、據其後之消息、馮現在張家口大營門外構築陣地、將由多倫沽源方面所來之敗兵完全繳械改編爲自己軍隊、其勢力刻正漸次擴大、反蔣抗日同盟軍之主力現在張家口、頗有指導全國各地反蔣運動之形勢云（北平廿日國通電）

由各方敗退之華軍
分駐各地現狀
中央軍約達五萬人
以外兵力約十五萬

蔣介石直系之中央軍曾數次北上專於古北口方面與日軍交戰、然就中如第廿五師已受激戰的損害已退往後方補充兵力、仍將再度開赴前線、又密雲懷柔戰鬪後北平周圍現在集有第二師、第八十三師、第八十七師、第八十八師、騎兵第一師、又第四十四師駐於順義附近、第七十一師第七十三師則駐高麗宮附近、其勢力約達五萬、一方保定尚有三旅待機、至於中央軍以外之華軍自經日軍擊退、均逐次退往後方、宋哲元軍現在通州附近、王以哲軍駐於通州東方馬頭鎮之間、商震軍駐於北平南苑附近、高桂滋龐炳勛軍在北平東方南塢一帶、鎮附近傅作義軍在昌平一帶、大體與中央軍同駐於北平之周圍、此外孫殿英軍主力在延慶附近、何柱國軍駐於灤台以至天津、北方地區中央軍以外之華軍總兵力約十五萬衆、在此種大勢之下華軍行動殊堪注目、一方日軍無論在某種場合均可隨時應付、刻已準備完整、祇有緊張已耳

中止一切抗日之
各項交換條件
馮玉祥之兄招舊西北將領
交換對日意見結果

在當地英租界居住之馮玉祥之兄馮基道於廿八日夜在自宅招待舊西北軍將領十餘名交換對日意見結果

一、中止一切之對日抵抗、以其交換條件而向日本政府要求取消不平等條約、放棄領事裁判權、收回租界
二、對日本政府要求與以關於剿匪之軍事的經濟的援助、以圖遠東和平
三、主張東亞門羅主義
四、滿洲國承認辦法暫中止失地回收運動、靜觀日本之態度、若日本政府務以威力壓迫中國、則全國民衆總團體一致團結誓死作永久的抵抗

作此四項決議、向全國民衆團體發出通電矣（國通三十日天津電）

車中之標語
由包頭到平

於馮玉祥發出獨立通電同時不通之北平包頭鎮間於二十九日已行開通、二十九日午後九時二十分自包頭鎮抵平之列車車中滿貼如左之標語

「廢止一切之關聯雜稅」
「反對出賣華北之新協定」
「農工商聯合起來」
「打倒日本帝國主義」
「改善抗日兵士之生活」

據乘客談、居庸關由中央軍警備、關外由方振武及孫殿英軍警備、方振武軍則集中於宣化、孫殿英軍則集中於康莊云（國通三十日北平電）

蔣介石對北平軍分會
發到停止抗日之命令
今後對日態度將大爲和緩

北平軍分會廿九日忽由蔣介石接來停止抗日之命令、因此期待今後對日態度將大爲緩和云（三十日天津電國通）

國府發債
五百萬

因華北抗日軍費江西剿匪軍費等之支出、以致國庫窮乏之南京政府派財政次長鄒琳向上海銀行團交涉、以國庫收入爲擔保發行短期公債五百萬元、現中國交通兩銀行已決定

華方之死傷數
事變以來共計廿二萬餘

據某方面接電、依中國政府軍政部調查、自滿洲事變以來至本年五月二十日止、中國側之死傷者兵士共十六萬八千人、其他五萬四千人、共計二十二萬二千餘人、其死傷地點分別如左
△滿洲一帶五萬人△上海事變一萬二千人△山海關事變三萬人△熱河戰七萬人△以古北口爲中心之長城戰五萬人

中國航空協會
購買戰鬪機

上海訊、中國航空協會定購戰鬪機十八架、第一架日內即可到滬、定六月東（一日）在龍華飛機場舉行命名禮、即定名爲「上海市第一號」、該會派設海外部長推廣會務

國務院會議
二三次議案

滿洲國政府國務院第二十三次閣員會議於五月二十九日午後二時在國務院會議室內由鄭國務總理主席、各部總長及關係者各方面均列席、計當已提出討論之案件如下

一、國都建設局土地建築物出賣及出租規則、如期國都計劃之健全實現、特擬定國都建設計劃法中關於土地或建造物之出賣或出租之規定
二、大同元年人事任命事項
三、第一次及第二次準備金支出報告案等事、至午後四時始散會云云

中國擬施傾銷稅
日方抗議理由
外務省根本善後策
且擬與英美等國愼重考究

國民政府今次公布之改訂國定稅率、使日本對華貿易殆受禁止的制限、中國政府於最近對日本商品擬實施傾銷稅、日外務省關於對此之根本善後策、不止督勵在華日官憲、且將與英美及其他連絡愼重考究、並擬暫先以如左之理由向中國政府抗議

一、中國之改訂國定稅率爲禁止的高率、如斯稅率中國一方的採用爲違反曩日日本主張列國對中國付與關稅自主權之際與中國方面計議作成之趣旨
一、傾銷稅實質上爲蔑視日本與中國間有最惠國條款於日本條約上之權利、爲不當之蹂躪
一、況改訂稅率之採用以及傾銷稅問題曩者有吉公使與南京政府財政部長宋子文間已行完全之諒解、背約不急激增加稅率、今破棄約束、實爲不當云（國通三十日東京電）

滿洲化學
工業社成立

滿洲化學工業株式會社於三十日午後二時在日本東京鐵道協會開催創立總會、先由斯波創立委員長報告關於創立該會之一切經過事項、畢即由會長指定各職員、其次即互選取締役員、茲將各職員姓名錄左

社長 斯波忠三郎
常務取締役 右近又雄
同 深水壽
取締役 奧村正雄
同 瀧川永充
同 田村羊三
同 根橋貞二
監查役 高橋是賢
同 中村房次郎
同 堀義雄
（國通三十日東京專電）

出席倫敦經會
美全權團出發
羅氏曾予最後訓令

以哈爾長官爲首席之國際經濟會議美國全權團三十一日由紐約出發直往倫敦、先是羅大總統特在白宮招待全權團予以最後之訓命、該訓命之內容雖無從判明、但全權之某員於會見後曾云「一命要之爲使國際經濟會議成功願作一最善之盡力」云云（華盛頓三十日國通）

滿日通信公司
會務進展正副委長已選出
双方委員謁執政並晤總理

滿日合辦通信公司設立委員第一次大會五月廿九日上午十時在新京商業學校舉行、對於滿日合辦通信公司設立委員會規則及同議事規則同事務處理要綱等一致完全通過、當經選定山內靜夫爲委員長、孫其昌爲副委員長、一切會務進展極爲順利、午後滿日兩方一部份委員將繼續審議關於兩國政府現物出資財產問題、三十日上午十時起仍擬繼續開總會審議定款案、新公司之名稱閒擬定爲滿洲電報電話股份公司云、又滿日合辦通信公司設立委員滿日方委員定於三十日上午九時三十分謁見執政、午後四時擬赴國務院與鄭總理會談云云

李督辦提出
東鐵改革案
並已準備强硬手段
改稱北滿將發部令

滿洲國提議關於改革東鐵組織案、東鐵蘇俄側接受、接受後即開緊急首腦部會議、詳細審議該案之內容、經過慎重結果、由東鐵蘇俄側副理事長致電莫斯科蘇俄政府人民委員會請訓云

李督辦向蘇聯正式要求三條
一、正副管理局長權限同等
一、從業員之折半
三、運費用國幣

對此庫茲內奧夫氏已向莫斯科請訓
對滿洲國要求三項、東鐵於三十日午後一時開理事會將

使承認、如蘇聯方面不承認之場合決定出以强硬手段、已完成所有之準備

又對東鐵將以交通部命令改稱北滿鐵道

同蒲路動工
補行開工禮

太原訊、同蒲路動工後南段北路已築就二十餘萬方、北段七萬餘方、該築路局二十三日在小東門外曠野補行開工典禮、各機關團體派員參加、楊耀芳部隊一團亦同時動工、閻親往致詞、署謂山西築路、此爲創舉、應迅速省錢、堅固、按期竣工、並親持鏟刀破土、兵工亦開始修築、次謝宗周報告築路局成立後開工並現在詳況、謂大同至蒲縣兵工路、共一千五百餘里、需款二千餘萬、定五年分三段建築完竣

太原通信、晉省同蒲鐵路動工業已數月、積極進行、所得成績、頗有可觀處、茲閻錫山以尚未擧行開工典禮、於二十日綏署鐵路會議席上建議、應速補行開工典禮、以誌紀念、當經議決、先由兵工築路局擬定典禮程序、並呈送綏署參謀處修改、旋經謝宗周於二十一日擬就、定於二十三日上午九時、在太原小東門外同蒲路車站擧行、屆時除該局全體職員及各界代表到會外、閻氏亦將前往參加、又前因本省軍隊調赴前方、衛戍地方之少數部隊亦待訓練、不能專事築路、故當局規定兵士分班修築、此外並雇用民夫協助、以期速成、聞該項辦法、南工第三段之平遙縣業與鄉長副等商妥、結果距路線五里以內之村莊、每四戶日出民夫一名、距路線十里以內之村莊、每八戶出民夫一名、總計日出民夫二千六百二十名、每民夫十名爲一班、設班頭一人以率之、再以路線三里內之鄉村聯合一組、可分十二組、每組設正副組長各一人、薪資領導、組長人選指定鄉長副兼充、並擬加以短期訓練、以便負指導管理之責、該縣工程計土方約一十五萬七千方、合長度爲三十七華里八八、每組擔負三里、以每民夫日作一方半計算、四十日準可完工、惟該縣民夫、以時屆農忙、均願提前動工、且連年歉收、經濟困難、在開工之始、須在工資內預支若干、以資購買用具、並請工資十日結支一次、俾便開工、閻綏署業已核准、並令其他各縣完全倣照此辦法、即日實行云云

魯高法院剔除
縣監之積弊
看守應甄別
飭擧行考試

濟南快信、山東高等法院長吳貞纘、以各縣監所看守多半係由前清時代之獄役改充、既無看守監獄常識、且多流弊、影響司法前途、甚爲重要、特於二十二日通令山東全省各縣、對所有監所看守人役、切實考察、分別優劣、以定去留、其被裁汰後各縣所出缺額、即由各縣長舉行考試錄用、以資填補定額、兼杜流弊、茲將原文錄之於下、爲令遵事、查監所看守、事事均與人犯有直接關係、非任用得人、不足以收指臂之效、乃近查各縣看守、多爲前清衙役改充、未予更換、以言戒護、則年邁力衰、惟於待遇囚人、則靡不積弊相沿、極端詐索、馴至視監所爲利藪、人犯受苦不堪、若不澈底改革、匪獨有玷司法、抑且大乖人道、合亟令該縣長兼理司法、負有督察專責、關於監所現有看守、應即切實考試、分別去留、其被淘汰所出之缺額、即由該縣長遵照特種考試監所看守考試條例、考取補充、以昭鄭重、除分令外合行檢發前項條例、及看守調查表各一份、仰即遵照辦理、並將現有看守資歷填表呈院、以憑審核、此令

奉山鐵路局佈告　字第　號

爲佈告招標事、照得本路營口車站附近葦塘計共一萬五千六百二十三公畝三分、內有網魚水泡計面積二千零八十二公畝、全部招標承租、用昭公允、特將規定投標承租辦法及押金并最低租額投標地點分列於後、佈告週知、如有願承租者、仰即遵照投標規定、以最高價額者爲中標、准予承租、特此佈告

計開
一、報名日期　於本年五月三十日起至開標前一日止
一、報標地點　錦縣車站溝檯地務段　奉天總站奉山路局總務處產業課
一、投標日期　本年六月二十九日
一、開標時間　六月三十日上午十時
一、投標地點　營口河北奉山鐵路警務段
一、投標價目　全部最低價額國幣一千元
一、投標押金　國幣十圓連同商保一齊繳納中標者由租金項下劃抵不中者當場發還
一、承租期限　由承租日起至三年五月一日爲限

新京頭道溝吉房出售

刻有最堅固之樓房平房數所擬欲出售、茲將其所在地址列左（一）新京頭道溝東三條通益興隆舊址樓房上下三十間（二）頭道溝卅一區大和通福興長東隣樓房二十二間（三）室町三井洋行對門磚瓦房十間（四）入船町四丁目十二番地磚瓦房十六間、以上房屋全部出售、如欲置買者請至城內財政部南鄰之聚豐接洽此啓

城內財政部南隣寶聚豐

日滿土木建築協會啓事

敬啓者茲客歲日滿建築同業等爲謀土木建築技術上之發展及維持同業間之親睦起見、乃共同組織日滿土木建築協會、當時即將成立宗旨與章程等分呈奉天省公署市政公署請求准予備案、爰於本年五月八日蒙指令許可准予備案、敝會奉此乃訂於六月十日在奉天開成立大會、凡同業有志入會者請於六月五日以前就近向本會發起人代表家（日代表榊谷組）（滿代表四先公司）聲請登記、以便招請到會、此謹登報端俾便週知（如欲知各種詳細章程請到代表家詢問可也）

日滿土木建築協會
發起人代表 榊谷仙次郎 張保先

春勝合標售舊機器及各種零件等物

啓者本號爲積存舊機器各種零件甚廣、價值從廉、凡欲標買者請至本號倉庫看貨、先交押金國幣參百圓整、六月二號午前十時當衆開標、出價最高者當衆認可、未得標者即日發還押金、特此
奉天橋立町十九番地

新京張惠卿啓事

敬啓者觀水火之無情、乃徵人情之至厚、當五月二十二日正午品川工廠失愼、西南風忽轉爲西北風、始延燒巡捕住屋和盛德外棧商會大樓、旋變西風、源盛棧院內堆貨櫃房遂致不保、敝號院中天棚既着、垛堆花生煙起、當此之時、風勢愈大、人無措手、愼發祥同發合院夥越墻來救、附屬地消防隊新京消防隊水龍五六架、頭道溝水漸不足、遠取於商埠、萬分危急之頃、若非兩隊官兵與憲兵警察官吏協力施救、卒以撲滅、難免同付一炬、事後親蒞慰問者貳百餘家、公私諸位此情此誼、縱五體投地不足以表感激之忱、惠卿大病初愈、體氣未復、踵謝實虞不遇、謹此登諸報端鳴謝無旣

附屬地消防隊
新京消防隊
諸戚友好　鈞鑒

新京頭道溝　志遠永乾鮮雜貨代理店　經理 張惠卿 百拜

欲覽奉天近郊名勝 遊東陵去!!

瀋海鐵路特開遊覽列車……特別便利舒適
發售往復減價票……低廉
日期 五月廿一日起六月末日止 每日曜日及休假日（雨天停運）
尋常日亦可購買減價票乘普通客車前往遊覽、撫順遊覽者須乘二十二次五次普通客車並不售二等票

票價

乘車站	等級	特定往復票價
奉山滿站	2	1,00
	3	,60
奉天總站	2	,60
	3	,40
大北邊門	2	在大北邊門上車者
	3	須在該處購買奉天總站車票
瀋陽	2	,40
	3	,25
撫順	[illegible]	,70

時刻

下行 每日 5次	下行 尋常日 1次	下行 日曜日休假日 2081次		站名		上行 日曜日休假日 2086次	上行 尋常日 6次	上行 每日 22次
		8,10	開	奉山南滿站	到	,20		
	7,00	,20 / ,25	到 / 開	奉天總站	開 / 到	,10 / 15,08	17,00	
		,37 / ,42	到 / 開	大北邊門	開 / 到	,56 / ,54		
	,20 / ,30	,50 / 9,01	到 / 開	瀋陽	開 / 到	,46 / ,44	,40 / ,30	
13,26	,44	,15	到 / 開	東陵	開 / 到	14,30	16,15	8,44
14,18			到	撫順	開			7,45

美國爲承認蘇俄問題 已着手研究通商關係

任命哈氏爲農政委員使研究之

據華盛頓電、美國承認蘇俄問題近來各方面多行討論、尤其民主黨把握政權以來、承認說愈行有力、政府近任命急進共和黨員前上院議員哈爾特氏爲農政調查委員會委員、使研究使如何解決蘇俄之通商關係、美政府就此作如左聲明、哈爾特氏之主要工作、在調查與東部歐羅巴方面之通商關係、尤其研究今後促進美國之農產物向該方面輸出之資料、氏之調查結果、於美之對蘇政策將生關係、諒無須論、作此場注目之言矣（國通卅日東京電）

政會變更既定方針 監視政府所爲

鈴木總裁之對政局方策

對現內閣絕緣之時期與方法、茲執兩派中所歸於全然自由裁斷、於長老會議及幹部會議立場、嚴重監視其後政府之所爲、已受一任之鈴木政友會總裁、爲繼續於議會嚴重批判政府、當初雖尊重幹部會意向、務速之政策、其後以決最後態度、乃與現內閣絕緣而期倒壞內閣、出此二階段之作戰、此於黨內然其後靜視黨內對立之急進兩派之感情、亦無傷且可避黨自重兩派之情勢、以下一方的之紛擾、今時對外部亦可明非裁斷或惹起如何事態、亦未可爲黨略的倒閣態度、而能免世知、且於黨外之一般的客觀之誹議、似將選此極善之方途、情勢亦以邁進既定方針必不有利、故乃施慎重考慮結果於焉（國通卅日東京電）

經濟軍縮同時開會 日美表示反對

以徒能使會議紛糾 非導會議成功方針

國際經濟會議迫於二旬後、使經濟會議與目下在日內瓦開催中之軍縮會議併行、就開催地日內瓦國聯事務局意見、以兩會議可同在日內瓦同時開催、至經濟會議於六月十二日在倫敦開會後、於二週間後可移至日內瓦、此首爲國聯事務局長及小國側提唱者、然於其背後從戰債與軍縮之關聯、對經濟會議執指導的位置之美國、爲執協同的態度、視此爲歐洲大國側之策戰的意圖、美國政府亦既示反對的意響、二十九日日外務當局亦以同時開催、徒使會議席上議論複雜、且能使紛糾耳、乃非導會議成功之所以、故表明反對之旨（國通卅日東京電）

滬市破天荒之 崇農節盛況

紀念神農氏 數典不忘祖

上海通訊、本市農界發起規定本日（二十二）爲崇農節後、已得上海縣農會等採用、市農會特於上午十時、在龍華路小木橋滬南區農會、舉行紀念大會、下午叙餐、並表演遊藝、及開映農事教育影片、該會爲使全市農民明瞭崇農節紀念意義起見、特印發告全市農民書、在場分發外、並電請各省市農會一致主張、茲分錄如下、（一）紀念秩序、一、振鈴開會、二、全體肅立、三、唱黨歌、四、向國旗黨旗及總理遺像行最敬禮、五、主席恭讀總理遺囑、六、靜默、七、主席報告、八、黨政機關代表指導、九、來賓演說、十、呼口號、十一、攝影、十二、叙餐、十三、遊藝、十四、映片、十五、散會、（二）告農民書、親愛的農友們、今天舉行的崇農節紀念典禮、是我們農界破天荒第一遭、而值得加以甚深的注意的一件偉大的事情、一般農友們、或許有不明瞭它的產生的歷史、和舉行紀念的意義、以及今後所負的使命、所以我們在舉行這紀念典禮時、向全市的農民、作一個簡略的報告、崇農節產生的歷史是很簡單的、五千多年前、炎帝神農氏、教民稼穡、樹藝五穀、由茹毛飲血進化、而代以植物的食糧、載在史乘、所以神農氏是我們農業的發明家、也就是農業的創造者、他偉大的發明和創造、給予後世永遠的信仰崇拜、溯本追源、數典不忘其祖、相傳舊歷四月廿八日是神農誕辰、本年適值五月二十二日、爲紀念他的發明和創造、就確定了五月二十二日爲崇農節紀念日、這新產生的崇農節、經本會確定後、上海縣農會首先表示贊同、可見它在社會上、尤其是農業界、是一致的信仰和崇拜的、紀念的意義和價值、就不言而喻了、但是僅係々舉行無謂的儀式、追念前勳、是無補於農業前途的、在這舉行儀式的當兒、應該要廻想前人的豐功偉績、加緊自已應負的使命、才不負了紀念的重大意義、從神農始創耕種到現在、已有五千餘年、在這過程中、試問農事有多少的進步、我國是以農立國的國家、以現在的情形和其他農業國比較、相差奚啻天淵、雖然說是政治的經濟的關係、致使農村日就衰頹、但是我們農民自身的健全問題、也是很大的關係、農村的教育、尚未普及、因爲農事的智識、一守成法、技術的幼稚、農事產業就不能與農學發達的國家並駕齊驅、所以現在要救濟農村經濟的衰落、挽救國家民族的危亡、祇有加緊自已應負的使命來努力、下面實行我們的口號、（三）紀念口號、紀念崇農節要團結農村力量、改良農村組織、努力復興農村、加緊農事生產、改良農事技術、增進農民智識、發展農村經濟、努力農村建設、實行農村合作、完成農村自治、改善農民生活、解除農民痛苦、（四）通電各地、各報館、轉全國各省市農會公鑒、本會茲經確定五月二十二日爲崇農節紀念日、詳情已誌各報、並由上海縣農會首先採用、本會業定是日舉行紀念儀式、相電達貴會、請一致實行、謹此宣言、上海市農會馬印

日對提高關稅 已提出抗議

認能阻害友好關係 外省訓令駐華公使

以中國提高關稅、於日本貨之影響極大、日外務省決定對中國斷行抗議、對有吉駐華公使已發訓電、抗議要旨如左、貴國政府今次提高關稅、對日本商品之打擊甚大、若如此放置、則有阻害中日友好關係之虞、衷心引爲遺憾、求貴國政府之反省（國通卅日東京電）

京滬路設雙軌

只限兩端京太與滬翔間 鐵部已批准將見諸實行

上海通訊、京滬滬杭甬兩路管理局、前呈鐵部、爲便利行車、發展業務、縮減行車時間、避免列車誤點、主張在上海與南翔間、南京與太平門間、各敷設雙軌線、其餘各站擇要增設串道五處、業經鐵部昨日令飭該路局云、所呈計劃、於行車業務、均有利益、應予照准、仰將各項預算、再行核實計算、附具圖說、並籌欵辦法呈部、候核爲要、記者茲覓得兩路局原呈如下、

路局呈文

呈爲呈請事、查京滬線客運車次頻繁、原有單軌線、不敷應用、以致每站列車往來極形擁擠、原如南京站、每因等待鎮江開來之列車到達、而將出發之列車遲開、和平門站亦每將已經誤點之列車扣留、以待他列車之交車、此外如橋頭鎭車站、未經敷設串道、其他各站則原有串道短少、以致各列車、每因交會扣留而誤點、亦事所難免、設非予以改良、匪惟在路方常感車輛停站時間太多、使用不能經濟、抑且在客商亦常感在途費時或誤時太多、甚不便利、前經本局將以上情況、飭行工務機務車務各處、詳細研究、力求縮減行車時間、及避免誤點、即大部亦迭令切實整頓、茲據工務處處長根據研究結果、報請於上海與南翔間、南京與太平門間、各敷設雙軌線、其餘各段落擇要增設串道五處、及站原有串道、增長至七百三十二公尺、並開具預算經費、估單暨軌道材料及配件數目、查核、所擬各節、尚屬切要、理合抄同原件、備文呈請鑒核、如蒙賜准、當再籌欵進行、以利營業、而便客商、是否有當、敬祈批示祇遵、謹呈（附呈抄件）

擬具計畫（抄件）

敬肅者、滬蘇間敷設雙軌問題、及增設交車道、並放長現有道等問題、職均已遵諭研究、以職盡心研究之所得、覺滬蘇間雙軌、殊無敷設之必要、竊以爲如照下開各條辦法實行、即可增加不少行車困難、即可解決、一、上海南翔間敷設雙軌、二、南京至太平門敷設雙軌、三、崑山正儀間五七、五公里地方、增設串道、此外農村頗大、此鐵路必可有幾許收入、四、九二一七公里地方、建設交車道一條、此舉殊屬要著、因蘇州與滸墅關距離有一二五公里之遠、列車現常被滸墅關扣留也、五、二二七公里地方、建設通道一條、因新豐與滸墅站間距離有一二、七零公里之遠、六、鎭江高資間二四八公里地方、建設道一條、因該兩站間距離有一二三、四公里之遠、七、將上海至南翔敷設雙軌、再設道及放長道、所有增設道之工程、一律完全、則現今所感之困難、即已不生問題、毋庸再支鉅大經費、此南翔與蘇州之雙軌、不必敷設之理由也、今正擬將上海車站移設於中山、並擬將機廠移設於十四公里地方、則無論如何、北站與機廠之間、必須敷設雙軌、而此雙軌由機廠放長至南翔、實屬輕而易舉、此又北站與南翔間敷設雙軌之充分理由也、南京及太平門間敷設雙軌、極關重要、現今南京站每因等待鎭江開來之列車到達、而將出發之列車遲開、而和平門站亦每將已經誤點之列車扣留、以待他列車交車、此項雙軌若經敷設、則此等事俱可免矣、茲舉一例、本年一月三十日十一號列車、被和平門站扣留十五分鐘、以等待六次上行列車交車、若南京太平門間已有雙軌、則和平門站何須予以扣留、此不過諸如此類之一、將來南京輪渡造成、運輸頻繁、此類事當更不勝述、此該段敷設雙軌所以爲要着也、上海及南翔間敷設雙軌、於上海方面列車之出發、亦大爲便利、又現今下行列車、每在南翔上海間被扣、以等待上行列車交車、此舉若成、此等事亦免矣

英法德意四國協定案 傳於最近有簽印可能

惟法國拒絕改訂凡爾賽條約

據巴黎特電、意大利首相莫索里尼氏提議之英法德意四國協定案、傳近將調印、亦未可知、但法國將使該協定內容空虛、拒絕改訂凡爾賽和平條約、此於英德意似亦爲滿足、而英國以容意國之主張、於該協定言及國聯盟約第十六條事、觀將同意使四國協定空虛者、爲法國政府於除去小協商國不安之同時、以自國之自衛手段、將如左覺書成立協定時、決定送於該三國、

一、四國協定與其同盟國間現存之條約、不與何等影響、
一、法國不承認關於改訂和平條約之議論、
一、關於國聯盟約第十九條之手續問題、可在國聯解決、而表決須全會一致（國通東京電）

魯豫兩省建設廳 籌設長途電話

開封至曹縣長二四〇里 約需工料一萬五千餘元

開封通訊、豫魯兩省犬齒交錯、有須接洽之事頗多、魯省建設廳爲謀兩省交通便利起見、曾於民國二十年十月間咨請豫省建設廳架設兩省聯絡話線、豫省建設廳准咨、當經令由電話管理總局核擬、由開封經柳河至山東曹縣交界處、架設聯接話線、計長二百四十餘里、約需工料費一萬五千餘元、呈請省府核示、應否如擬辦理、並以需欵較多、可否仍照成案、一由線路經過縣分籌攤、以資舉辦、旋由省府秘書處函建設廳、以此案業經委員會議議決、工、仍請依照以前商定辦法、自柳河架接曹縣、此外山東荷澤、亦可架通河南考城以及蘭封云云、此函送到本省建設廳後、又經該廳令飭電將原件發還、此事遂爾擱置、近來山東建設廳又函本省建設廳、謂由濟寧架掛銅線兩條、直達曹縣、已於去年竣、話管理局核復、該總局以魯豫聯線、原爲豫魯兩省消息起見、似應仍照原案由開封起、架設專線較爲適宜、若由柳河分設支線、需費雖少、而轉機之處過多、傳送話意、恐仍遲滯不靈也、又濟南至開封距離遙遠、必用直達雙銅線、不借他線、方爲清晰、在山東濟寧曹縣間、已用雙根銅線架就、故吾省亦宜用雙根銅線、以利通話、惟是此線應積極架設、工程等費、擬統由省庫撥給、以免延誤、並照原案估計、酌爲增減、復加入電桿費、約共需一萬八千一百八十八元、呈省府撥發、以便籌備興工、建廳據此、以魯豫連接話線、實有提前架設之必要、惟應否由開封直架專線、抑由柳河車站分設支線、尚屬問題也、又所需經費、並未列入本年建設費預算、應否另由省庫支撥、或仍照原案由線路經過縣份分別籌攤、亦屬問題也、該廳已具呈省府鑒核示遵矣

中央補助社會事業 停止黨務經費

由鄂豫皖三省作起 其他各省逐漸實行

南京訊、中央對停止黨務經費、決從鄂豫皖三省作起、其他各省區將逐漸實行、對三省各縣社會事業經費、核定豫每月由中央協助三萬、鄂一萬五千、皖一萬四千

桂省行政會議

議案三百件均屬切要 開幕後繼續分組研討

梧州通訊、廣西省政府爲謀改善政治起見、特於五月一日在邕召開全省第一次行政會議、計自五月一日起、至十日止、共開會八次、閉幕後、又續開分組談話會、附開團務討論會、教育談話會等、直至十三日始告完竣、茲將開會經過、探紀於後、

△開幕典禮●●● 此次會議提案總共收到二千零六十件、分爲民政、財政、經濟、教育、建設、團務六組、由審查會分別審查、民政組會場在省黨部、用雷殷主席、建設組會場在建設廳、由黃榮主席、教育組會場在教育會、團務組會場在省黨部、由李任仁主席、由盧象榮主席、財政組會場在財政廳、由黃子敬主席、一日上午七時舉行開幕禮、由黃旭初主席、並致開會詞、報告經過、繼述廣西行政概況、未述對於大會的希望、又西南執行部暨政委會代表鄧青陽、及李宗仁馬君武等、均到會參加、並演說、

△分組會議●●● 於十一十二兩日、繼續開分組談話會、商討整理縣區問題、及二十二年度施政方針、縣政工程秩序等、共計分爲七組、第一二組於十一日舉行、第三至第七組、合併於十二日舉行、商談結果、頗爲圓滿、同時省府方面、以行政會議閉幕後、關於團務事宜、必須研討、因又召留邕各縣團務人員、於十一十二十三日、分三組開會研討團務未完案件、亦趁熱鬧、而此時教育廳長李任仁、因利乘便、召集各中等學校校長開談話會、蓋民亦以是次行政會議、教育議案雖通過不少、但均整個討論、各教育界會員、尚未得充分發表意見、故持再來一個談話會、以研究教育興革及今後教育設施問題、是會亦係在十一日假座省黨部大禮堂舉行、席間馬君武博士等相繼發揮偉論、各有主張與見地、將來桂省教育、或可得到多少光明云、又此次行政會議討論、議決要案三百餘件、多爲切要之事、倘確屬決而能行、則廣西政治前途未可限量也、

△議決案件●●● 至二日上午、即開首次會議、下午續開二次會議、以後每日上午繼續開三四五六七八次會議、此次來開會之會員、各縣縣長、中等以上學校校長、民團司令等、共約六百餘人、而每次會議、均有五百餘人出席、頗極一時之盛、議決要案甚多、殊難盡錄、僅擇最要者如下、一、整理縣行政區域、二、從新劃分縣界、三、縣行政區域應平均分配、四、各縣成立教育貸學金、五、設省立科學館、六、組織民衆教育館、七、建設邊地交通、八、建築沿邊地方馬路

色網情關

第十七回 看彩盆凝情如醉 解羅襦綺夢難圓（二）

桔桔括括的聲音、連珠不絕、衆人一陣拍手喝采的聲浪、正在熱鬧、只見那毽又括的一聲、六姨娘早扭過身來、踢起右脚、那毽兒却打在他右脚上面、便踢着那毽兒、一宕一宕的、從容踢進裏房去了、三姨娘還扯住他、叫他再來一個、六姨娘可是一路踢出房來、大家都叫一聲好、忽見那毽在他右脚上直飛起來、却落在香几上一個熱香爐裏、那面早焚着檀香融融的火、連那毽上的鷄毛絨花、燒了個一乾二淨、祇剩了一板白銅錢、却要燒成個紅銅錢了、衆姨娘都說六了頭精靈促狹、直會閃巧弄乖、這會子還逼着他能再來一個麼、六姨娘道、不是奴曾閃巧弄乖、只是賀相公今大一早、直到這時候、點點茶飯也沒有沾唇、參湯祇呷一匙、姐姐們且去自作理會、我來喂着賀相公一些飲食、姐姐們今夜誰有造化、就得預備飽茶戰飯、好來再唱一餉、我很替姐姐們躭心、捏着手指兒、須知賀相公也是個聆音識曲的人、衆姨娘都說一聲好、六姨娘便來架着賀錦、大姨娘只努着嘴、下得床來、秋波一閃、還戀戀不捨的意思、這裏六姨娘令自已的了鬟、料理賀錦肴飯參湯等事、大二三四四姨娘、都在那裏竊竊私議、都說五了頭決定是不來的了、我們也不必去吹那沒有眼的笛子、便你推着我、我推着你、故意謙讓了一回、大姨娘忽然想起來了、說我的命令怕你們再不肯服從的了、了鬟們取色盆來、待我擲下色面、照點分派、你們看這三只骰子、要是擲了一個六、自然是點到六妹了、擲一個二、便挨到二妹妹、擲一個三、便請到三妹妹、擲一個四、四妹妹便要笑破了嘴唇皮了、擲一個么、我也講不起給你們做個開路的先鋒、若是擲一個五、五妹妹是千呼萬呼、不肯出來、當由我做大姐姐替他代勞、我多演一齣、就祇估你們這一些兒、你們看找這話公道不公道、二三四三位姨娘都笑道、我們想不到大姐姐多演一齣、是要存心想多估一回便宜、也就照着你吩咐的話、叫六妹妹的小了鬟、給大妹妹來看盆景、有個小了鬟、聽得這話、如同得了好差使一般、事着、站上前來、大娘便捏起三只骰子、向盆中一擲、五人、十目都看有兩個五坐下盆來、那一個骰子在盆中旋轉無定、四姨娘開口喝一聲紅、二姨娘比着兩個手指喝一聲二、小了鬟只顧嚷着六、三姨娘道、我看他隨便滾出倍什兒來、大姨娘不住么呀五么的亂叫、那隻骰子、看似 [illegible] 做下兩個二來、四姨娘囑着喜紅、大姨娘用右手大拇指搭在小拇指上搭成個圓圓兒

資本金壹千貳百萬圓
株式會社
正隆銀行
本店大連
頭取安田善四郎

博愛醫院
外科 各種肛門病
皮膚科 花柳病
產科 婦人科
內科 小兒科
齒科 鑲牙科
X愛克斯光線
院長 孟天成
副院長 日沖飛那
大連市小崗子宏濟街十二番地 電話長五四六七、六八〇九
分院市內奧町十五 電話八五一〇、七六七一、九〇

大連市西通六十四番地
王仁眼科醫院
電話六七五二號
地址在常盤橋西廣場電車道中間路北便是

穿洋服諸君注意!!
本號在連十有餘年、洋服材料花樣時新、新由上海請到技師、諸君欲穿英國呢絨、
向來販賣英國呢絨、竟達一千餘種之多、洋服手工精上加精、請到敝號參觀選擇、
大連市監部通 升昌祥 洋服呢絨 電話二一七五五番

電話或買或賣……請到電話商會議
對官廳方面一切手續親切無費辦理並以電話保證可貸借薄利金融
大連市敷島町六六（歌舞伎座舊址）
電話商會 前電話局主任 橋本植松 電話三八九〇

廣告
本號專做各種男女最流行皮鞋足球皮鞋籃球皮靴田徑賽釘鞋工精料實價格低廉外城惠顧定期不悞無任歡迎
大連西崗大龍街九十三番地
謙益號皮鞋莊啓

介紹！武維揚大醫士
武維揚先生爲蓋平望族自幼攻讀醫書心存活人之志壯則遍遊各地通都大邑皆得有考取證書名列前茅在連則被推爲西崗漢醫目治研究會醫師聲譽素著成效日彰蓋先生學兼中西漢醫造詣既深診斷亦不背科學理論法古而不泥古確有獨到之妙故經診治者莫不着手回春鄙人等或己身或親屬曾蒙療治痊愈感謝之餘謹登廣告以誌微忱并爲介紹焉
介紹人
張本政 劉仙洲 劉儒風 趙成德 安慈民 趙舜如 遲祚廷 宮柳村 杜速甫
龐睦堂 王文川 遲子祥 郭子珍 劉儒堂 王景沐 陳廣惠 趙子文 馬星垣
邵愼亭 許萬亭 黃信之 藍少齋 閻緯亭 金念曾 王仁堂 孫錫五 譚岐山
周子揚 周家璧 孫子傑 張洪五 徐香圃 楊華亭 張子黎 于彭年 于滿濤
先生診所大連西崗大龍街和生號對門 呼出電話二一七〇一番

大連雙興隆廣告
營業目錄
台布、毯子、磁盆、鏡子、時計、磁器、汗衫、手套、化粧品、衛生衣、禮帽、草帽、便帽、毛線、暖瓶、仁丹、各種膠皮鞋一切應時雜貨種類繁多不及備載
本號謹啓 電話四八二三番
啓者本號開設在監部通已歷多年專辦東洋各種雜貨無不搜羅齊備早爲各鎭顧主所盡知當此春去夏來正宜暢銷各貨之際本號東洋早有專員應時採辦適用各貨目下已調齊備不但取價低廉並且諸貨尤稱優美諸蒙台端光臨或通信委備無不竭忱歡迎

各科診療 病室完備 入院隨意
春華醫院
院長東京醫學士 徐榮
院址西崗東關街電車站旁 電話七五七二番

廣告
啓者當此日暖風和正宜開始建築之時本號新由東洋購到各種建築材料品質精良取價低廉請購一試爲荷
營業科目 花白石只海菜紙金砂缸磚 粗細石灰五色土土管砂子
建築材料商 雲記號啓
大連三河町一八番地 電話三八二一番

男女四季皮鞋
各種運動的鞋
旅行適用皮鞄
新式公文書包
時興精華錢包
腰帶犬具一切
連濱靴鞄店
大連浪速町一丁目三一 電話八三三一番
支店 大連百貨店靴鞄部 電話代表四六五四
旅順乃木町六六番 電話三一二番

廣告
啓者本公司總代理國華月星牌各種膠皮鞋農業用具及果樹園用各種藥材肥料無不俱備
菱印特等鹼料及火鹼全滿洲總代理店
品質精良價格低廉請購一試當知言之不謬
全滿總代理店 農業公司謹啓
大連市沙河口大正通一一七番 電話九八五六番 振替口座五〇三九番

血

虧 旺

血虧者 皮膚枯槁 形容憔悴 運動遲緩 操作懶惰 用血球器計算 一立方密米中 祇五十萬餘個赤血球

血旺者 面色紅潤 精神充足 舉止活潑 辦事勤懇 用血球器計算 一立方密米中 有五百萬餘個赤血球

服百齡機四大瓶

血虧的人就變了血旺的人

百齡機

大瓶二元 小瓶一元

上海白克路

九福公司總發行

各埠藥房均有出售

東三省總經理

奉天鼓樓南五洲大藥房

(自動電話四三七六)

不論品質香味 他種香烟都比不上 這大炮台

另有小號三炮台出售

大炮台

香烟

CA-312

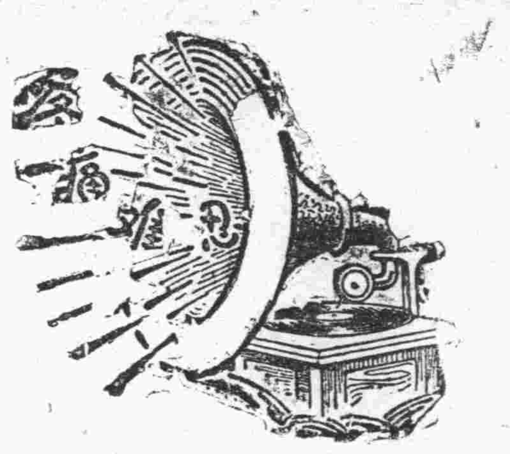

腎病留聲機

某嘗患風濕骨痛、腰痠背痛、手足麻痺、痛楚萬狀逢人便道、人譬之爲腎病留聲機

蓋風濕骨痛之起、直接由於血液不清、間接由於腎臟不强、因腎臟爲澄清血液之所也、欲防風濕先須强腎、欲圖强腎、請服第威德補腎丸

各大藥房均有出售

第威德補腎丸

FOOD PRODUCTS

美國廸爾孟牌各種罐頭

DEL MONTE PINEAPPLE *luscious slices*

DEL MONTE ASPARAGUS

DEL MONTE PEARS

滿洲特約店

大連監部通七四 新泰洋行 電話四八〇三番

燕醫生

燕補丸

大便秘結 潤腸導滯 頭痛作嘔 效力神速

燕醫生

引病出外藥

跌打損傷 諸般腫痛 四肢麻木 奏效如神

其他家用良藥

開胃補血	化痰益氣	霍亂吐瀉	清血解毒	潤肺止咳
紅血丸	除痰聖藥	去風藥酒	解血毒藥	止咳片

各大藥房均有出售

總經理

英商老晉隆洋行

奉天十一緯路一三九號

奉天

處理張作濤逆產案 三谷廳長聲明
誓諸天日絕無不正情事 調查明確再請詳爲發表

奉天省公署警務廳三谷廳長因日前某報及無線電話等宣揚該氏於前處理張作濤逆產一案有不清白之疑該廳長以事雖無稽然爲免去一般人之無味造謠及保持日本帝國大和魂之精神計特於日昨在警務廳淸鄉委員會議場招待滿日新聞記者及省署各廳代表並該廳內之關係人及警察關係者約四千餘人除每人照發聲明書一份外並用演說式發表其個人之意見以表明其淸白之行爲孤高之立場更且發誓以期社會之諒解詞氣態度溫雅頗極忠誠因該廳長滿語不甚流俐特倩警察廳鄭子東督察長代爲譯爰將聲明書照錄及演說詞大意於下

一、聲明書

爲聲明事關於滿洲事變勃發當時敝人處置張作濤逆產一案最近有一部之新聞及無線電話宣揚鄙人當時之處置似乎不甚淸白然鄙人敢誓諸天地神明之前當時絕無絲毫之不正情事惟恐外人發生誤會特此聲明之

奉天憲兵隊長 理
舊奉天省公署警務廳長三谷淸
大同二年五月二十九日

二、演說詞

演說詞之大意謂前數日某方面之新聞及無線電發表鄙人處置張作濤逆產一案不甚淸白等情宣之社會惜當時未嘗耳聞但想其記事之概意誠疊令人遺憾個人覺將來必有相當調查之機關調查明確而宣示之於社會上故遲至今日因日昨有滿洲國外之新聞記載該事其顛倒是非令人憤慨已極故於今日向諸君之前聲明更此事自平靜方面想之本應冷靜處之但想對個人事小而於滿洲國及日本最有紀綱最守法律之將校之名譽起見不得不將本案之詳細內容報之於大家但因當局正在調查之中不能實行公表以妨礙調查但一俟官府調查竣事後再請詳爲發表想當無遠日而最近自然能經當道以最公正最確實之調查將事實之淸白發現希諸君其稍候可也最後更深刻表示謂三谷對本件以當道之確實調查將必明瞭敢向新聞家聲明如果此事敢以日本帝國大和魂之精神及使命向大家謝罪更且剖肝瀝膽以示個人之志務祈勿爲一般謠言所惑爲盼尤有言者滿洲建國伊始百政待興三谷雖不敏敢盡棉薄鞠躬盡瘁死而後已鄙人敢以公正光明而努力擔負個人之職責絕不能因此些微小事而誤個人之職責至於個人當時處置張作濤逆產之內情最近將來必能發表希諸位海諒云云至此演說告終三谷廳長作謝而退各來賓亦相率而退云

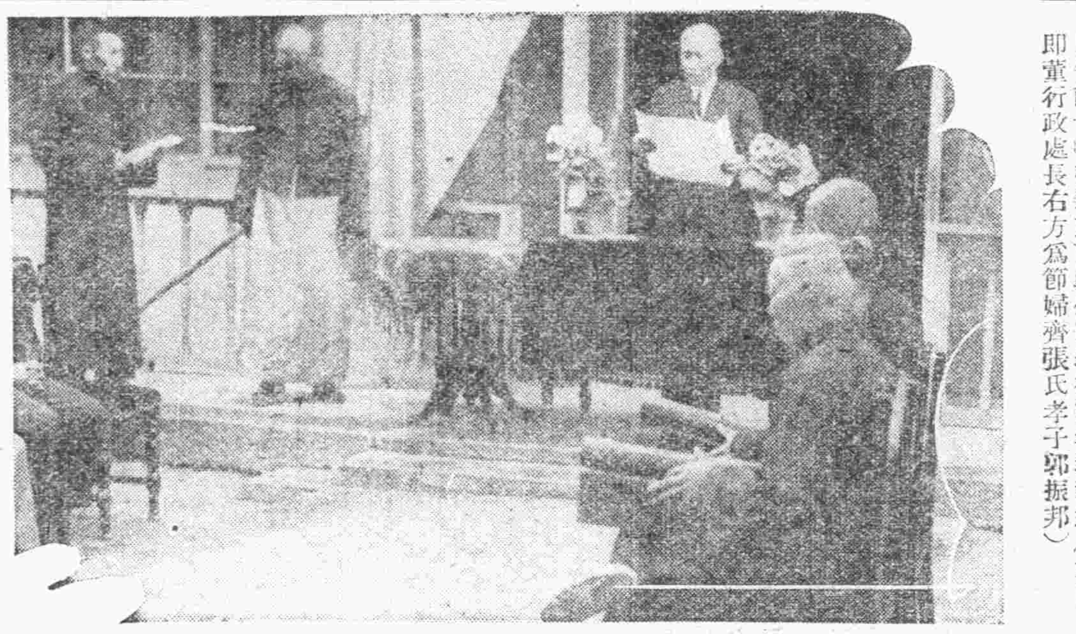

節孝表彰式

鄭文教部總長代理董市政公署行政處長於五月廿八日午前十時在新京市政公署舉行節孝表彰式（主席即董行政處長右方爲節婦齊張氏孝子郭振邦）

廳令各縣鄉團與警隊聯防

奉天省公署警務廳查各縣治安已均恢復惟民團尙有一部與警察隊分立未免不合警察與鄉團應互相提攜各地民團長須由縣警務局長指揮方收功效乃於本月廿九日通令各縣警務局須切實督飭鄉團並將聯防情形具報云

又兩處火警 經消防撲滅 各燒房半間

警察第八署南三經路分所管界飛輪汽車公司經理載少泉共有正瓦房十間倉庫二間倉庫內儲藏汽車零件以及膠皮帶等物突於月之二十九日午前一時三十分因電線失火將膠皮帶燃燒一時火光四起幸各處消防隊趕到始將火撲滅僅拆除房屋半間及膠皮帶少許云

警察第一署鐘樓南大街華興皮鞋廠執事人孫潤堂院內北正瓦房三間東首一間係該櫃之厨房于月之二十七日午後三時二十五分因造飯不愼以致起火各消防隊勇猛撲救僅燒房半間云

端午適爲星期 各機關補假 翌日停止辦公

省署以月之二十八日（星期日）係舊曆五月五日爲端陽佳節各行政機關自應照例放假一日以資紀念故於二十九日下午由一時起各行政機關一律停止辦公以資休息云

社會事業開第三次常會 討論興革事宜

奉天社會事業籌備委員會於月之二十九日午後一時假省教育會會議廳開第三次常務委員會到會者方商務會長等十餘人討論該會之會章應興應革事宜因會章雖經早日擬就然有諸多不能施行之處故應加以修改以達到社會事業步入光明之途以及該會之諸多進行事宜加以討論至二時許始行閉會云

瀋陽縣佈告鏟除罌粟改種穀粮
警察廳嚴防冐充檢查員 妓館請取締小賣女招待

瀋陽縣長許桂恒氏前者奉省令界內禁種鴉片該縣長除當時招集縣界內各村長會議夏防預防一切之辦法並面諭各村長禁種鴉片並令轉諭鄉民一切週知不得玩忽以免剷除時受有損失此外又佈告縣民如未種者宜種豆穀已種者速急剷除改種穀粮云

瀋陽警察廳鑒於近來往往有冐充鴉片專賣署人員赴各住戶假以調查私吸鴉片爲名暗中敲詐居民頗有受其害者似此不法之徒若不嚴爲偵查恐將來影響治安並時値地方多故之際倘有不良份子亦假借調查爲名實施竊盜之技倆商民不知查覺難免受有損失故日昨通知各署所對於冐充調查鴉片之人員宜加注意商民往戶關後倘有專賣人員前往搜查時若無該管警所警察隨往者勿論該項人員之眞僞速急至該管分所報告以免受彼輩之敲詐及意外云

城內自鴉片零賣所開辦以來迄今已經月餘各商爲以廣招來計均將室中修理整齊設置完備並利用女招待以爲香餌多則有十數人少則四五人不等然皆擦脂抹粉修飾美麗以備好者之歡心按營業之爭强該商等之設備故當如是但對於風紀人情上是覺有碍前者警察廳對於僱用女招待一層擬加取締因該商等開幕之始故暫免議近聞各妓館頗受零賣所及女招待之影響營業非常蕭條大有賠累不堪之狀刻經各妓館聯名呈請警廳取消是項女招待未悉該廳對於所請應如何辦理刻正參考之中

項事拾零

△淫婦密賣被警捉獲 保安門牌七六號住戶徐梁氏三十二歲本未作何營業不詳梁氏常至大西關護城河一帶密賣被該管警所捉獲已經數次均經警察廳薄罰釋放該氏淫蕩成性不知改悔日昨又在該處勾引遊人行其好事至被該管分所長王夢東捉獲並遊客一併送交警察廳罰辦云

△巧遇竊賊未受損失 小南關得源酒店胡同住戶王某僅夫婦二人一子六歲日昨因端陽佳節夫婦帶子赴外遊玩將房門上鎖託同院照看適同院住戶家中有親戚來由門一時失於照看至被偸兒得手將門鎖寧落入屋將被褥衣服包一大包背起就走其時在午後四時許適王夫婦歸回見偸兒由已屋出來惝知是賊大嚇一聲有賊該偸兒膽怯拋下包袱奪門而逃彼時同院已聞聲起出追逐而偸兒已不知去向矣王某歸家檢點衣物絲毫未丟眞不幸中之萬幸也

新京

傳染病流行時期 衛生宜急講求
市政公署佈告預防方法 分爲個人家庭公衆三項

新京特別市公署佈告爲佈告事發現已入夏濟暑之期各種流行病亦漸蠢動飲食起居稍一不愼最易罹染本公署有鑒及此玆經擬定預防方法俾資市民實踐履以免傳染而保生命除將預防方法附列於後外令亟佈仰市民務各遵照履行爲要切々此佈

計開

個人方面預防方法

一、衣服被褥等每日要用日光曝之並須時常洗滌以滅餘黴菌

二、街市所賣之魚肉瓜果類等露在外面爲蚊蠅等所咂咀者絕對不可購食各種生冷飲料就是傳染病之來源如要飲用非煮熟不可因水要煮熟能殺一切病菌

三、住室都要適合衛生如窗戶常開又透新鮮空氣及日光彼在室內寄生微生物又以不費手續即能消滅

四、時刻以保持健康夜間就寢更不可開窗以免過涼而生疾病

家庭方面預防方法

一、厨房要常掃除勿積穢垢生菜及炊具等均宜用沸水滌拭潔淨食餘物品尤應以紗罩蓋上以免蠅類之沾污而生病菌

二、院內及自宅前之相當地點時常整頓掃除使蠅類不得停留門前溝渠等處每日至少要掃除一次

三、塵芥箱放置住宅之後面如破損無蓋或設備者應趕快修理或設備之以重清潔

四、便所須常淸掃並須用石灰撒之或用乾土蓋之均能殺滅微生物

公衆方面預防方法

一、娛樂場所應備痰盂以免任意唾吐而重淸潔

二、澡塘及髮所日用之大小手巾務要用沸水洗滌淸潔並宜時常用日光凉曬茶館茶碗亦須洗滌潔淨

三、凡售一切飲食營業須設備冰箱以防食物腐敗並可去蠅

法院旁聽記
醫院打針手術救急 老嫗幸而復甦
被告否認群毆並舉出證人 究係如何詳情須候期再審

奇聞怪見之事天地間可謂無時無地無之本城大西邊門外南八家子住戶趙韓氏年將半百夫趙寶山在屯作買賣於四月二日在張鳳山院被葆雲閣及張鳳山及張之家人等群毆竟將老嫗打得一時氣絕幸經好事者當場生憐既用涼水澆又復報告該管分所因之由分所將該氏轉送分局由分局送市立醫院由醫生將該嫗施行手術及打藥針等積極施救方將趙韓氏救活據被害人所稱經過固如此但證人之詞則告訴人方面之證人與被告人方面之證人不但不相諧合且竟大相反對更在大庭之上證人間竟起劇烈之辯論究竟誰是誰非誠難推測更據告訴人及被告人所述之爭事原因亦頗不同告訴人主張因被葆雲閣毆而被趙氏兒媳被被告強以債因討倒債被告則主張因錢財事與趙氏起爭端但並未動武其傳說既用論頗耐人尋味但該兩方證人所證均相對立如趙氏之證人爲對則其主張公道不特爲法律上之善人且爲社會中之正人而張鳳山方面之證人則自助桀爲虐之僞證大罪矣如張鳳山方面之證人爲是則該證人等爲罪人伸寃亦社會中之美份子而趙韓氏之證人則有助人訛賴之行爲亦當坐僞證大罪但其間最重要之關鍵爲兩方之證人在場問題告訴人之證人稱被告之證人未在場被告之證人則承認已身之在場而未否認告訴人之證人未在場是兩方之在場與否誠關係重要其次爲報告問題兩造在公庭均稱爲本方到分所報告的究竟何方到分所報告雖可臆推事於一時要亦難斷於所之經手人再其次爲調治據被害人（告訴人）稱遭被告兩次幾脚即失知覺其後一切均不知後聽人說方知由分所在八分局由局送市立醫院在道院給吃藥又扎針後來半夜後才略微甦醒些我才知道人事」云而被告方面竟根本否認趙韓氏「傷勢如此之重究竟有傷與否與夫送院與否亦屬問題但尙有地可查尙不能就閱證明果也罪等有無人打人之罪而其一般證人又爲之作證則不特爲等當事人罪戾通天更即其證人之僞證人罪亦將成立矣爰將辯論時各人所供大意誌之於下

問楊李氏你與趙韓氏同院住嗎答是問你們院是幾合的房子答是四合房子問你住那邊房子答我住西廂房他住東廂房問你與葆雲閣趙韓氏兩方面有關係沒有答都有親戚問他們爭鬥你在場沒有答我在場問在誰家院打的答在東界壁張鳳山院打的問在什麼時候打的答在將晌午的時候問有誰動手來着答葆雲閣張鳳山和張鳳山老婆子小姑子都交手了問怎樣打的答葆雲閣先打兩個嘴又踢兩脚後來張鳳山和他媳婦小姑子們都交手那時趙韓氏就不出聲了他們就把趙韓氏拉街上去了問是他們大家夥把他托街上去的嗎答若我看那就是托拉順着地往外拉那裏是托呢問先葆雲閣先到你院是趙韓氏自己去張鳳山家裏呢答葆雲閣沒到我院是趙韓氏直接到張鳳山家的問你怎知他去張鳳山家呢答他出去我看見來問你們隔多遠答我們緊挨着大門問王穆氏多大歲數答二十五歲問你是什麼地方人答我是遼陽人問你住在什麼地方答我們住南八家子問你同趙韓氏同院嗎答是問你們同院還有誰答還有楊李氏問你與趙韓氏有關係沒有答沒有關係問你與葆雲閣張鳳山等熟不熟答不熟問在四月二號你看見葆雲閣張鳳山同趙韓氏打仗嗎答看見了問怎樣打的答如楊李氏所述問打完怎樣呢答他們拉到街上我們給的問他們拉人在場沒有答沒有他們拉到街上我們到如何地步均不知道問誰報告分所的答是趙韓氏家人去報的問你們鄰居多少日子答不多數日子我們搬去不多日子問趙韓氏（被害人）你多大歲數答四十九歲問住什麼地方答南八家子問有夫沒有你丈夫叫什麼名字答他叫寶山問你爲什麼同葆雲閣張鳳山等打仗答因爲葆雲閣偸着賣打子我那媳婦訂時花八十多元娶時又花九十多元他們淨給我的二十元後來分所長給勸讓他給四十五元我不答應後又領我到張鳳山談合他們又說四十五個銅字也沒有他們就打我兩個嘴吧子那天他們就打我以後我就不知道了打以後聽說張鳳山大家夥都打我來的我在醫院半夜多才醒過來問譚永淸有多大歲數答六十一歲問住什麼地方答住大西關問王某住什麼地方答住商埠十三馬路問你們都是葆雲閣找了的嗎答是問你們來作什麼來了答給葆雲閣當證人來了問譚永淸你說怎麼回事答葆雲閣與我同院住那天他未出門下午來警察傳他第一回他不去第二回才去我證明他並未打趙韓氏云云問王答與張鳳山同院住他那天上街買菜回頭看見趙韓氏在門口撞頭云云審判官以尙須再傳證人繼續調查因之暫令劃押退庭候期再審云云

吉林

吉軍第一旅 調防綏寧區

吉林省警備第一旅旅長劉寶麟氏頃奉上峰指令着將該旅官兵調往綏寧地區駐紮警備等情劉旅長奉令之下已飭令部下第一團長楊恩普率同官兵六百數十名用省城到京轉去防地又第二團長李洪恩率同部下官兵七百三十名於午后八時許去哈日昨司令副官長閻璧忱及參謀副官等於二十八日午后七時去哈轉道寧古塔云

金廳長蒞京 榮隊長晉省

吉林省警務廳長金名世氏於二十八日午後九時由吉林到京即下榻於越香春旅社預備出席民政部警務司招集之全國警務廳長會議又德惠縣保衛總隊長榮廷氏於日前過京晉省云云

省垣設教導隊 編制模範旅

吉林省警備司令部頃爲造成軍官人才拱衛省會治安計決定成立軍官教導隊委朱榕氏之隊長其隊兵之編由吉林軍隊每一團挑選精明兵士一連入隊教練預備編制模範旅專爲警備省垣治安茲聞二十八日午前八時許駐京吉軍第四旅步兵關連長機關槍連士兵等由朱參謀統率赴省垣入軍官教導隊肄業云云

警務廳已委 蔡昶津繼任 琿春警務局長

吉林省警務廳現以琿春警務局朱景嵐業已明令調省遺缺重要職責攸關未便虛懸該廳遂於日昨明令發表委蔡昶津充以專責成蔡局長當即謝委前往履新云

啓署長返吉 委任日文翻譯

吉林省稅務監督署署長啓采如氏日前親身赴京辦理要公以事畢職責系身不能滯京已於日昨由京返吉云 吉林省稅務監督署啓彬現以該署日文翻譯不敷支配長此以往恐悞公務遂於日前明令委任趙春鈺爲本署日文翻譯該員當即謝委到署視事云

楊隊長檢閱 吉敦沿線駐軍

吉省鐵道守備隊駐省垣江南第一大隊部楊登舉大隊長現爲整頓內外隊務及各營軍紀起見特於日前由吉啓節巡赴吉敦鐵道沿線各站駐防之第一二三營親身檢閱一切軍務云

高法院調委庭長

吉林省高等法院陳克正院長現以該院民二庭庭長已奉司法部令調昇新京最高法院推事查遺缺甚重職責攸關不便虛懸該院遂於日前命令發表調刑二庭長關蔭九接充民二庭長以專責成云

警廳製發新門牌

吉林省會警察廳製廳長現查各區官商住戶原有之門牌因日久關係多不相符不易稽查實屬有碍戶政之調查急應更製新門牌以便考核而重戶籍此項門牌茲已製妥計工本費三角五分照章收款已飭各區署具領以憑轉發各戶云

哈爾濱

宇佐美氏已離哈

日前來哈之鐵路總局長宇佐美寬爾氏因公事已畢原定昨二十六日早九時四十分離哈南下嗣爲某事未完遲延一日遂於二十七日早九時四十分南下回京云

農安

劉縣長捐廉 修理看守所

農安縣署原設有監獄及看守所各一處查該二處監房無多擁擠乃因客歲以先入犯羈尙未大多被赦有最後僅剩押犯八九十名比爲節儉經費計人犯均歸監獄一處管理而看守所由是空閑近來時局雖未奠定匪患幸被劉旅長肅淸地方賴得稍安而民刑案件日益增多而押犯亦逐漸加添現在押犯二百四五十名較前倍加管獄員明知擁擠痛苦奈經費年餘未法設勸輒得錢雖有拯救之心因無此力故莫能助徒喚奈何玆悉縣長劉公文實體恤犯人無微不至當由廉俸項下撥出大洋百元用修理看守所迨修畢即將監獄押犯撥監拘押自此不患擁擠且進獄今變作天堂

扶餘

一網打盡三胡匪 救下人票兩名
尹團長正率部巡邏中 票匪將渡河竟被逮捕

本縣駐防之第一團團長尹保衛氏於本月十七日率其隨從數人出城緝匪行至西三家子地方突見一男子哄一小孩旁有一老嫗愁苦滿面該小兒哭叫不止該男子突瞥見尹團長來近乃如鼠見猫不禁戰慄惶失措尹團長見狀大疑於是派員隨從前往訊問原委男子見兵前來乃大驚欲逃當被官兵逮捕並在身上搜出手槍一支尹團長一度嚴訊下該男子乃供稱爲匪不諱所有老嫗小孩乃係彼等由本縣東門外姓所綁來之肉票係祖母與乃孫該老嫗亦上前說明情形云彼等方欲渡江適小孩叫哭故出來哄弄並有餘夥匪人兩名在北邊屋內尹團長乃率兵前往趁匪不備一網打盡匪手就捕一並帶縣除將老嫗小兒釋放其餘匪人一並押監

四平街

醫學會猶未成立

縣城醫學研究會欲在本街設立分會原擬委金褚民爲會長金本西醫而中醫方面却有反對者故醞釀至今猶未成立擬於一二日內再度開會致於會長一席或臨時推舉或投票選舉尙無一定宗旨云云

守備隊出外遊擊

守備隊廿五日向馬車組合會要三套馬車三十輛爲下鄉遊擊及稽查民情廿六日即行武裝出發人數約在百餘名但組合會以車不敷用僅出馬車廿五乘云

海城

崔課長奉令赴奉

本縣警務隊前此曾向奉天被服廠定製警士夏季服裝五百餘套現該廠來函謂發服業已做妥請即日前往領取此間接信後即派收發課長崔紹先帶現款一千五百餘元於三十日早八點赴省領夏服云

熊岳

各村安設電話 經費感困難

熊岳所屬各村爲聯絡自衛消息遵令安設電話應經三區區長會議在案計畫通盤籌辦委因各村農民以特產物價跌落生活日用尙難維持今安設電話每村均攤大洋貳百餘元一旦籌措此項鉅欵極感困難而電話要政在茲夏防時期關於剿匪呼應敏捷尤應積極進行但不知財政當局能否設法接濟以免向隅之嘆云

旅順

三州會將開總會

旅順三州會將由六月四日午前十一時假黃金臺海水浴場開春季總會及家族會屆時定有一番盛況焉

施行運轉手試驗

關東廳當局曾於日昨二十六日施行自働車運轉手試驗當時臨場受試者甲乙兩種人數達二十名之多云

山頭會事務所 戶別割協議會

旅順管內山頭會事務所於日昨二十六日午後一時在會所內開關於八年度戶別等級以及田賦課查定之協議會云

衛生技師已返任

關東廳衛生技師黒井忠一氏先日曾奉命進京辦公因公務已畢於日昨二十八日乘入連港之哈爾濱丸歸任矣

鐵嶺

稅捐局奉令 嚴查牲畜稅

鐵嶺縣公署奉奉天稅務監督署令開謂在畜稅一項爲收入大宗但未經查驗恐有隱匿偸漏等情事殊非所宜着派股員張大光李維一鄭國慶等迅往各村嚴加催查以裕稅收而免稅捐局已奉令進行辦理云

廣播順序

五月三十一日新京放送局
新京前一一、〇五　一一、四〇講演於熱河兵站線之苦心
奉天后四、〇〇唱片滿洲國協和會中央事務局員古田末二
錢行金銀行市商業通信社
新京后四、三〇演藝
新京后五、〇〇講演協和會事務局員張格
新京后五、三〇新聞滿洲語
東京后六、〇〇新聞東京中央放送局編輯
新京后六、三〇演藝又講演
新京后七、新聞（英語）
新京后七、一〇新聞（俄語）
新京后六、二〇新聞（朝鮮語）
新京后七、三〇、新聞氣象豫報放送局編輯及順序豫告
新京后八、〇〇演藝
東京后八、三〇時報
東京后八、三一新京東京中央放送局編輯

春天裏的秋天（七二）

十四

早晨去看璐、她不在家、房門開着、棹上留了一個字條、

「不要等我呀！我出去看一個朋友、什麼時候會回來不知道、棹上有兩包糖、留給你吃、這是我的家鄉裏的產物、吃着糖、你不要忘記我、好好地回家去就不再出來、晚上我會來約你划子在海上看星」—璐—

我把字條吻了吻、珍重地揣牠在懷裏、

我吃着糖就想親她嘴唇、她的嘴就像她家鄉的糖、甜蜜蜜的、但是她並不讓我天天親她的嘴唇、

我不聽話、吃過中飯我又去看她、在她床上睡了午覺、她依舊不回來、

我想她也許會一直到我家去、我便跑回去尋她、我又在自已的床上睡了一覺、黃昏她還沒有來、我想她也許不來了、今晚是一個很好的星夜、倚着她在海上看星是多麼有趣

我急急跑去看她

她在家裏

電燈關閉着、入却在房間裏、我先聽見抽泣的聲音、一定是她在哭

我扭燃電燈

風被敞開、她伏在床上哭

我吃驚地站住了

「璐、爲什麼事情哭？你不是約我今晚出去看星嗎？」

她不答話

「什麼事情？什麼事使你這樣傷心？是誰欺負了你？」

她還是不答話

「究竟是爲了什麼緣故、你說呀！即使是我得罪了你、你也要給我說個明白、我才好向你陪罪、何苦把氣悶在肚皮裏、白白哭壞你的身子」

我覺得我的一切都懸於毛髮了

「不是你」她抽泣地說

「那麼什麼事呢？快告訴我、難道在我們兩個中間還有什麼秘密嗎？難道愛情還不夠溫暖你的心嗎？告訴我你要什麼呀？爲了你、我什麼事情都可以做、命也可以犧牲、快說呀！」

「你將來會知道的」她說聲音直像洞簫拿在秋窗風雨夕裏吹

將來？現在不是要活活急壞人嗎？

她有秘密、無疑的、既然我將來會知道、她爲什麼現在又不說呢？

不管這些、我愛她、我心疼她、々的悲哀好像就是我的悲哀、她哭、我也傷心

我俯下身子、偎着她、在她的耳邊低低說了些安慰的話

起初是我在安慰她、後來我也哭了、我哭得傷心、我把許多該哭的事情放在一處哭、兩人止了淚時、淚眼相對着、笑了、不知道爲什麼而哭、不知道爲什麼而笑

愛情好像是遊戲

但是我覺得從來沒有過像今天這樣更愛她的、她似乎也是這樣

我們煮了茶喝、她殷勤地送出門

我離了她的家、時候且不很遲

夜的確美麗、墨色的天空佈滿了棋子似的星群、我找着了獵虎星、在左邊天空裏中間的三顆斜斜的排列成一根短線、外面嵌了四個星點、連接起來可以成一個不正確的方形、四個星點中那一顆紅的獵虎甲星閃耀得很明亮、這七顆星是我的老朋友、每一次繁星在我的頭上閃耀時、我都可以在不同的地方、找着牠們

呵、永恆的星、但願我們的愛情也會像星一般地永久

十五

早晨她送了一個字條來、那時我還沒有起牀

「不要來看我呀！我早晨出去買一點東西、是和一個女朋友一道兒出去的、這一束白合花送給你、把牠放在你的枕頭邊、讓他伴着你做一個好夢、等你的夢醒時、我就在你的身邊了」—璐—

我接着百合花、我把牠放在臉上、我嗅着花的清香、我就想起了牠的鬘香

「璐」我把這名子接連喚了不知多少遍、我沈沈地睡去了

一覺醒來、不知道時間早遲、睜開眼睛就嗅着花香、百合花依舊躺在枕畔、她却不在我的身邊

我的第一個思想就是一去看她罷

我不再去想別的一切、我急忙的穿好衣服出去了

溫和的風、新鮮的空氣、明亮的陽光、綠葉的影子、花的香、鳥的叫、我的輕快的身子

春天看美麗呀！尤其是這產生愛情的春天

我在路上跳、我在路上笑、我的鼻子嗅着百合花香、我用不熟練的聲音哼着我的萬歌之歌在何方的歌

很快地我就看見她的門了

「一漫漫兒走罷、她想不到我會來的、第一句話、和她說什麼呢？」我對自已說

「她的出去了還沒有回來罷、門也許是鎖着的、」這樣想一心就發抖了

「她和什麼人一道兒出去呢、那女朋友是誰？」

安平保險公司賠欵迅速

啓者敝號於四月內失愼損失甚鉅幸事先在市內安平保險第二代理處孫安林經保有火險是後當蒙調查屬實迅將所受損失如數賠償該公司信用素著賠欵迅速敝號領此賠欵莫銘感戴特此登報聲明鳴謝

營口裕順合啓

愛慕「孔明神數」者注意

查孔明神數之書係蜀漢大神數家諸葛亮所著復經邵康節演解凡關於個人之休咎只要誠心祈求均能表而預出無不靈驗云天有不測之風雲人有旦夕禍福此語確係至理之言過吾人所能逆料故此鄙人珍藏數載向不肯輕易示人之神秘非吾好者別開生面而特再提出於世每冊收國幣壹圓今購實費同人壹角國幣金票均可（郵票不收）買書如同時附郵費壹圓另贈與『延壽樂言』一冊及『良朋彙集』一部以示此（廣告）特別優待機會不再愛者速購可也（通信）奉天省城內關東印書館代轉

立達氏謹白

緊要聲明

敝人於五月十六日在圖書館閱報因一時不愼致將坐落九區後加巴村屬國安領名下則地一天六畝六分六厘大照一紙暨屬萬成領名下則地三十畝大照一紙一並丟失此照無論落於外人手內概作無效特此聲明

敝人 梨樹縣關萬成 國安 啓

訃告

顯妣劉母張老太君痛於大同二年夏曆四月二十二日亥時壽終內寢距生於咸豐四年正月二十一日酉時享壽八旬不孝啓雲等侍奉在側親視含殮遵禮成服謹卜於夏曆五月十一日成主領吊十二日發引叨在

鄉友世戚

誼哀此訃

聞

孤哀子劉啓雲泣血稽顙
降服子劉啓震泣血稽顙

恕訃不週

喪居金州南山會南山屯

教育界

新京文教部召開 全國教育會議 定六月七八日舉行 令各省教育廳長等出席

新京文教部、以立國大本首重教育、故教育之良否、有關乎國家之强弱、現爲改善全國教育計、特定於六月七八兩日在新京文教部、開全國教育會議、令各省區教育廳長、總務科長、省督學等三人、屆期均應出席、現奉天省公署教育廳業已接到該項通令、韋廳長、總務科長、省督學之氏、現正準備中、聞於定六月六日、即首途赴新京參加教育會議云

青島公私立之 中小各學校 畢業學生參加 會考規則頒佈

青島市中小學校學生畢業會考應進行事宜、業經會考委員會決定、玆將教局所定市私立小學參加畢業會考細則錄次(一)凡市立及立案之私立中學、應屆畢業學生均須參加畢業會考、但必須先經原校考試及格後方得由原校呈送畢業會考、(二)原呈送應屆畢業學生參加畢業會考時應依限分別呈報左列各件(一)畢業會考各科、歷年所用課本講義、及應屆畢業學生名等件、冊應於五月半前呈送到局(二)經原校考試及格學生之會考各科成績、及未會考各成績、應於會考前五日呈報到局(三)應屆畢業學生二寸半身相片、每人一張、五月半前呈送到局、鄉區小學、免繳相片(四)高級初中各科、複習各階段教材所擬之問題、應於六月底前分別呈送、(三)本局爲會考便利起見、分全市爲六區、其區域名稱規定如左、市區分兩部中學部(包括李村中學膠濟鐵路中學)小學部、李村區小學部、九水區小學部、滄口區小學部、陰島區小學部、各鄉(六)薛家島區小學部、以各鄉區範圍、以各鄉區建設辦事處之轄境爲標準、(四)會考時由本局於每區內擇一適中之學校爲會考場所、畢業會考各區同時舉行、其日期由本局規定之、(五)會考科目、除高初中黨義一科、改爲公民、及中小學體育一科、即以各生平均成績、呈送請委員長復核外、其餘各科悉依照部定科目辦理(六)會考各科試卷、由本委員會製備一律彌封、當場分發、每人一卷、(七)各科試題除民科另有規定外、餘悉依據十八年教育部頒佈之中小學課程暫行標準、所規定教材內容畢業最低限度各項之規定、並參酌各校所用課本及復習問題等、擬定(八)試題由會考委員會印就、當場分發、各區並用同一試題(九)考場規則、考試日程、各科會考方式及成績核算方法、由會考委員會另訂後分別令知、(十)會考成績核定後、由教育局遵照部頒中小學畢業會考暫行規程、第十一條之規定、分別揭曉、(十一)會考各科成績表零件、(十二)會考學生成績有一科或二科不及格者、其不及格科自得復試一次、其復試後仍不及格學生、其及格各科成績應按照前條附件表式造具表冊存備下屆會考合併計算、(十三)參加會考之學生、如因故臨時不能與考者、得由原校呈准參加下屆會考(十三)應令補習及留級學生於會考結束後、由教育局造具各冊發交各校、分別遵辦(十四)會考開始前及結束後、均須呈報教育部備案、(十五)本細則如有未盡事宜、得由教育局隨時修正之(十六)本細則由教育局訂定公布施行

體育

大連陸上運動會 普通組之成績 分成年少年及女子等各部

大連青年會、於二十八日在大連譚家屯運動場、舉行之第十一屆大連陸上運動大會一部之成績、因爲篇幅關係玆繼續披露之如左、(即普通組之成年少年及女子各部分的競技成績)

△成年組四百米

△一次 成績一分一秒
一、王立川、二、靳福弟、三、朱春楊
△二次 成績一分三秒、
一、張子良、二、譚永熙、三、姜續德
△三次 成績五十九秒、
一、朱維民、二、張立仁、三、夏尊功
△四次 成績五十七秒六
一、宋貴士、二、何思存、三、王士富
△五次 成績一分
一、劉茂盛、二、王子云、三、季傳義
△六次 成績五九秒六、
一、孫承祺、二、綦文全、三、譚天一
△七次 成績一分二秒、
一、李永貴、二、姜珊璋、三、劉金春
△八次 成績五八秒四、
一、于治太、二、張玉琪、三、孔憲玉
△九次 成績五八秒四、
一、陳福壽、二、張寶才、三、張本盛
△十次 成績一分一秒六
一、唐孝富、二、王國臣、三、于清太
△十一次 成績五六秒六
一、趙美五、二、高永福、三、李祥亭
△十二次 成績一分一秒
一、王在親、二、王鴻渭、三、韓政富
△十三次 成績五九秒八
一、譚振憲、二、張廣學、三、張同順
△十四次 成績一分二秒
一、張永義、二、譚政善、三、李永福
△十五次 成績一分二秒八
一、郭文才、二、劉茂忠、三、丁士謙
△第十六次 成績一分三秒八
一、宋志鴻、二、于長文、三、馬海誠

女子二百米

一、魏玉翠、二、欒翠玉、三、姜瓏梅、四、劉桂香、
△二次
一、于煥云、二、程鳳香、三、劉淑英
△三次
一、楊金香、二、楊梅榮、三、郭香蓉
△四次
一、王梅英、二、徐蘭英、三、孫廷菊
△五次
一、王玉葉、二、韓淑己、三、榮大鳳、四、程清云

△少年組四百米

△一次 成績一分十六秒
一、林世雄、二、于明元、三、呂貴聲
△二次成績一分十四秒六
一、馬誠義、二、崔云芳、三、周啓先
△三次 成績一分一三秒五
一、張蘭貴、二、鄭文福、三、劉成福
△四次 成績一分一四秒
一、于文海、二、韓行惠、三、徐傳印
△五次 成績一分十一秒
一、姜全升、二、張天熏、三、牟榮吉
△六次 成績一分一一秒
一、王玉金、二、宋貴江、三、譚鳳志
△七次 成績一分九秒八
一、李成玉、二、魏元凱、三、周開慶
△八次 成績一分一三秒
一、梁永貴、二、劉治鼎、三、遇福園
△九次 成績二秒二
一、范喜升、二、紀成安、三、董俊傑
△十次 成績一分五秒六
一、王永啓、二、李潤才、三、劉殿俊
△十一次 成績一分七秒
四
一、呂作萃、二、劉作吉、三、邵亮田

△女子百米

一、王淑貞、二、欒翠玉、三、欒春香、四、韓瑞恒
△二次
一、劉桂香、二、謝桂雲、三、王春芳、四、王桂蓮
△三次
一、劉秀珍、二、王家榮、三、劉秀英、四、魏玉瑞、
△四次
一、孫淑蓉、二、劉玉馨、三、董鳳仙、四、陳如仙、
△五次
一、董鳳香、二、王忠蘭、三、劉蘭香
△六次
一、王梅英、二、劉貞學、三、郭香蓉、四、孫淑珍、
△七次
一、楊梅蓉、二、孫淑卿、三、羅淑珍、四、史淑珍、
△八次
一、孫廷菊、二、姜淑蘭、三、韓素已、四、劉素仙、
△九次
一、楊金香、二、許蘭英、三、王翠花、四、程清云、
△十次
一、周士玉、二、王桂蘭、三、韓見偉
△十一次
一、王玉葉、二、王桂芬、

△少年組八百米

△一次 成績二分四十二秒
一、紀成安、二、張續福、三、劉茂孔
△二次 成績二分四十一秒八
一、譚鳳志、二、張蘭貴、三、鄭大惠
△三次 成績二分四十秒
一、王玉金、二、馬成義、三、周開慶
△三次 成績二分四十五秒
一、張續福、二、劉茂深、三、安邦俊
△四次 成績二分四十秒
一、東世尊、二、蔣發軔、三、田秀峰
△五次 成績二分三十五秒六
一、呂作萃、二、僑民科、三、牟永吉
△六次 成績二分三七秒
四
一、鄭仁壽、二、蔣宗鵬、三、趙立堂

△成年組二百米

△一次 成績二五秒
一、孫承祺、二、王在親、三、譚天一
△二次
一、姜蘭賓成績二五秒、二、張子良、三、姚玉春
△三次
一、王喜金、二、孫祥軒、三、張同順
△四次
一、陳福壽成績二十四秒、二、張新田、三、丁士遷
△五次
一、滕海均成績二五秒六、二、靳福弟、三、齋憲
△六次
一、譚永熙、二、鄭仁珍、三、丁元金
△七次
一、于治太、二、陳鴻才、三、何思存
△八次
一、張永義成績二十六秒、二、劉成義、三、張善修
△九次
一、張立仁、二、綦文全、三、王國臣
△十次
一、王立川成績二十六秒、二、丁其瑞、三、王鴻渭、

△少年二百米

一、于長德、二、郭運惠、三、劉大禮
△二次
一、魏僅義、二、馬成義、三、鄭玉山
△三次
一、林世雄、二、李鴻新、三、于文豪
△四次
一、陳林廷、二、劉煥林、三、楊國民、四、韓貴福
△五次
一、劉貴元、二、牟春生、三、于受池、許大池
△六次
一、李成玉、二、林福升、三、楊金壽
△七次
一、邵良田、二、許瑞興、三、魏元凱
△八次
一、宋貴誠、二、張受全、三、張鴻政
△九次
一、李云才、二、王玉金、三、劉元興
△十次
一、張蘭貴、二、王善有、三、白玉林
△十一次
一、紀長安、二、崔云芳、三、房世福
△十二次
一、于明元、二、李德才、三、鄭大惠
△十三次
一、董俊傑、二、宋貴江、三、韓行惠
△十四次
一、姜全聲、二、楊永貴、三、薛積乾
△十五次
一、范喜順、二、陳安渭、三、馮連友
△十五次
一、劉作吉、二、佟貴隆、三、張義祥
△十六次
一、宮傳先、二、劉成茂、三、孫喜才
△十七次
一、梁喜榮、二、呂世家、三、金恒芳
△十八次
一、于文堂、二、陳作生、三、于煥臣
△十九次
一、闞成海、二、劉福元、三、王永全

△成年組一千五百米

△一次成績四分五九秒
一、于永祿、二、譚振憲、三、李秀川
△二次
一、趙梅五成績四分五三秒、二、紀傳義、三、張廣學
△三次成績五分七秒
一、綦文全、二、李永貴、三、朱秉年
△四次成績四分五十一秒
一、于水雷、二、王在親、三、劉忠亭
△五次成績四分二秒八
一、姜成連、二、林立恒、三、趙鳳岐
△六次成績四分四十六秒
一、宮清明、二、裴文孝、三、于治太
△七次成績五分四秒
一、趙元一、二、王子云、三、郭文才
△八次成績五分
一、裴文盛、二、唐啓富、三、李永福
△九次
一、郭增喜成績五分十三秒一、二、于鴻渭、三、魏永貴

滿洲國文教部將 發行文教月刊 提倡文化發揚王道 令各省學校教員學生投稿

滿洲國文教部、玆爲提倡文化、發揚王道、尊崇孔學、邊重禮教、特擬發行文教月刊、令各省中小學校、教員學生、務須投稿、於每月十號前、寄交新京文教部、文教月刊編輯所內、文稿重心、須按照新國仁政、愛民旨意等情形編纂云云

又奉天省教育廳、玆遵中央命令、通知廳內職員、及各學校教員學生等、謂中央爲發揚新國王道光輝、刊行文教月刊、凡我洲國教育界同寅、均應投稿襄助、惟投稿內容、須以仁政王道爲立意之根本、並滿洲教育改良上之建議等、對於此項投稿無不竭誠歡迎、並擬擇優等者給與獎賞云云

奉天教育廳爲 整頓民衆教育 將三五兩少學校之民衆學校 歸併第一第十小學

奉天省教育廳、對於教育極端整頓、尤以民衆教育爲首要、玆查第三小學附設之民衆校、男生僅十數人、第一小學廿五人、是以歸并於一個小學校、一同教授之、第九小學男生僅二十人、第十小學二十二人、故將五小之二十人歸并於十小、共同教授、該三小五小兩校、專招收女生、不日即實行招考、又奉天省教育廳、查女子師範附屬小學、附設之民衆學校、女生已達一百二十五人該校教室窄小、勢難盡量收容、故決定勸令幼小者退學或將彼等移至三小五小兩校受課云

營口教育局令 中小各學校 報畢業生人數

營口縣教育局金憲云局長、昨令各中小學校長、限於五日內速將畢業學生人數、詳細造表具報、以便轉呈教育廳查核云

中國銀行廣告

敝行現創辦山東河北(即直隸省)兩省各縣鎮滙欵除已設本行地點外其餘各處或委託商號代理或由各地敝行就近向郵局轉滙均可辦理如承賜顧請於營業時間內逕向各地敝行接洽可也

通滙地點 山東省

煙台、昌樂、朱橋、張店、霑化、城陽、周村、坊子、海陽、洪山、高密、膠縣、金家口、臨城、萊陽、濼口、劉家溝、龍山、龍口、碼頭鎮、明水、牟平、平原、博山、平里店、普集、辛莊、四方、石島、桑園、台兒莊、棲霞、蓬萊、歷城、大汶口、大辛店、德縣、滕縣、棗莊、泰安、益都、青島、滄口、濟寧、岞山、鄒縣、淄川、濰縣、威海衛、文登、滋陽、嶧縣、禹城、夏村、大崑崙、昌邑、福山、無棣、黃縣、

榮成、北馬、蒲台、桓台、齊河、即墨、曹縣、荷澤、惠民、羊角溝、長山島、二十里堡、鄒平、安邱、章邱、招遠、長清、恩縣、曲阜、廣饒、掖縣、臨淄、寧陽、濱縣、博興、商河、濟陽、台子、鄒城、博平、夏鎮、城武、莒縣、諸城、日照、嘉祥、景芝、臨朐、樂陵、柳疃、陵縣、利津、萊蕪、蒙陰、平度、濰鎮、清平、堂邑、青城、壽光、泗水、汶上、陽信、臨邑、茌平、費縣、肥城、臨沂、鉅野、金鄉、高唐、濮縣、平陰、單縣、沙河、東阿、

定陶、新泰、莘縣、德平、聊城、東平、武城、魚台、陽穀、朝城、沂水、冠縣、觀城、館陶、臨清、夏津、鄆城、

河北省

安山、安次、昌黎、鄭家口、朝陽、承德、赤峰、秦皇島、軍糧城、豐潤、豐寧、撫寧、海陽、漢沽、衡水、興隆鎮、興濟、河間、河頭、人和鎮、閻各莊、開平、姜各莊、交河、薊縣、灤縣、建昌營、油房鎮、景縣、慶雲、葛沽、故城、古冶、郎房、雷莊、連鎮、林南倉、臨榆、凌源、柳江、留守營

樂亭、隆化、盧台、盧龍、灤縣、灤站、馬蘭峪、南宮、南皮、寧河、寧津、寶坻、北票、北戴河、海濱、北戴河車站、北塘、佛城、平泉、泊頭鎮、三河、勝芳、香河、建橋鎮、小站、獻縣、鹹水沽、新集鎮、新軍屯、大城、大沽、大營鎮、台頭營、湯家河、塘沽、唐山、蠟官屯、稻地鎮、汀流河、滄縣、棗强、遷安、靜海、清河、青縣、遵化、獨流鎮、東豐台、東光、王慶坨、圍塲、武强、武清、武邑、吳橋、楊柳青、楊村、鹽山、玉田、北平、張家口、歸綏

石家莊、清苑、梁溝堡、張北、長壽、長辛店、趙縣、成安、成府、正定、赤城、涿州、涿鹿、卓資山、房山、肥鄉、豐鎮、豐台、邯鄲、興和、懷安、懷來、獲鹿、康莊、藁城、高碑店、高邑、固安、廣平、淶水、淶源、涼城、良各莊、良鄉、靈壽、琉璃河、臨河、隆興長、欒城、南和、南口、南苑、內邱、柏鄉、包頭、平山、薩拉齊、沙河、商都、深澤、什方院、新城、邢台、行唐、新樂、新保安、西苑、宣化、唐縣、大同、天鎮、多倫、贊皇、井陘、晉縣、集寧、

獨石口、蠡縣、外館、文安、無極、陽高、延慶、易州、元氏、永清、沙城堡、馬頭鎮、臨洛關、安國、昌平、長垣、海甸、雄縣、任縣、高陽、曲陽、曲周、古北口、隆平、灤城、密雲、霸縣、白溝河、平鄉、濮陽、順義、香山、西合營、新安鎮、徐水、定縣、定興、清河鎮、清華園、通縣、東明、威縣、望都、完縣、陽原、永年、蔚縣、鄚州鎮、安新、容城、安平、饒陽、任邱、鉅鹿、蠡縣、南樂、深縣、肅寧、清豐、大名、舊城、寧晉、束鹿、新河、辛集、隆盛莊

雙美人牌 雪花膏

善防日晒又能養肌

防止日晒法於擦粉之先輕薄塗之

新京 益發銀行

本行專辦各處匯兌並作存放各種欵項外放信用保證貼現抵押收存定期活期均可相商規定利率無不公道兌匯計分信匯電匯四票匯等類悉從客便所收匯費特別低廉信用素著手續簡捷久爲各界諸君稱善並爲便利顧客起見收付各欵及匯兌等而於營業時間外猶可通融玆將通匯各處地點列下、哈爾濱、黑龍江、安達站、雙城、張家灣、三岔河、烏吉密河、車草、安閬、望奎、拜泉、克山、北林子、佳木斯、富錦、吉林、樺甸廠、下九台、四平街、大連、開原、公主嶺、營口、

安東、上海、天津、北平、樂亭、山海關、留守營、昌黎、奔城、太谷、湯家河、濟南、泰安、周村、濰縣、德州、煙臺、青島、太原、榆次

滿洲各商埠地均有分莊滙兌

本行 營業部(日電話二二〇五滙兌部日電話二二六一電報掛號華文四一三五 電話二九六總經理室日電話六七三蓄儲部日電話三六三)

河北 江南 山東 山西 各省城鎮滙價低廉手續簡便

橫濱正金銀行

大連分行 代表電話長三一六一番 宿直專用電話六〇一五番

本店 橫濱
資本金 壹億圓
積立金 壹億壹千九百七拾五萬圓

支店 中國 日本 歐美 南洋 東俄

東京、丸ノ內、名古屋、大阪、神戶、下關、長崎、牛莊、奉天、開原、長春、哈爾濱、青島、天津、北平、漢口、上海、香港、廣東、新嘉坡、蘭貢、額爾車達、孟買、克拉基、馬尼拉、斯馬蘭、巴達比雅、悉德尼、倫敦、巴里、漢堡、柏林、阿雷夏、散得利亞、布哇、巴桑港、漢羅斯安接魯斯、奕爾、紐育、里約的嘉內羅

株式會社 滿洲銀行

大連市伊勢町六十九番地 電話代表四一二一番 振替大連三〇三番

資本金一千萬圓
頭取 村井啓太郎

支店所在地

金州、普蘭店、皮子窩、鞍山、奉天、小西關、開原、公主嶺、范家屯、長春、吉林、撫順、本溪湖、安東、興隆街

一封懺悔的信

（醉人）

父親！母親！我將我的過去、現在將來、告訴你們吧！

過去的我、對於自然的一切似乎抱着客觀的態度、對學業方面、沒有相當的瞭解、耗費光陰、消糜金錢對時代懺悔了、對自然界抱歉了

過去的時候、如在夢中似的、模糊的空渡歲月、

父親！母親！我在你們面前懺悔了

現在的我、抱在主觀的態度、這時候我的面目、好似有一條光明的途徑、起始去走着、在這光明的路上、滿佈着諸端的遭遇、我驅掉一切的遭遇、同時戰勝了一切的萬惡、創設未來的偉大

這時對于一切、似由夢中醒來、一切都是光明的不能辜負了各個的慾望

將來的我、在未來的時代中、創設未來的幸福、同時把責任心供獻於社會、不可辜負了社會的熱望在這未來的前途中、創設未來的光明！

你懺悔的兒子

騙

（裳郎）

民國十八年春、余因事、須赴京一行、於京奉鐵路瀋陽車站之二等候車室內、票已起就、待車起程耳、約距車行一句鐘前、車尚未到、忽一狀似山東口音之男子某、年可四十許、入于室、而問余曰、先生是去北京乎、余曰、然、彼又問曰、須價幾何也、余見其態度和靄、貌似鄉愚、遂詳對曰、須價大洋十元〇五角耳、彼聞言稱謝而去、少頃、怒目而歸、狀急洶勇、似及動武焉、出票示余曰、小子何故欺吾也、明明白々、去北京之票價、爲五元二角、緣何言十元之多也、以爲吾不識字、面欺吾也、不念汝爲文人讀書者、當打汝爲……之樣焉、余聞言之下、心頗不悅、以爲好意奉答、何竟招其白眼、惹其口出不訓、究屬一言之過歟、但如不答、尤不知宜于胡底、俗曰、閉門家中坐、禍由天上來、但又念其既不識字、當爲糊突虫、想非理由所可解釋者、余因氣惱、又未暇睹其票爲何地也、只好一笑置之耳、室中諸客、多有具不平之色、視余未究、只好作罷、以玆談資已矣、汽笛一聲、車塵起矣、天將晚已至新民站、照例須查票一次、查票員甫及臨車、忽聞爲亂之聲起、但不知爲何細聽之、方悉爲糊突虫之聲也、余因前情、急趨臨車、以探究竟、原彼糊突虫、自詢余車價後、即出室而至售票處、遍詢各人、時因各人、皆在購票、未及回答、然正逢騙匪在側、視其鄉愚、以爲有機可乘、遂向前曰、先生如欲買票、余當代購、君去北京只須洋五元二角足矣、彼糊突虫購票心急、以爲較余言價爲少、遂將五元二角之欵全數交之騙匪、騙匪以其可欺、遂竟代購新民縣票一張、不想至新民票價祗售一元二角、不轉瞬間、亦被騙去四元之欵、彼糊突虫既不識字、焉知票之是否、今被查出、始知受愚、但悔已無及、痛哭失聲、囊空如洗、難賞票價、查票員又不相諒、催之更急、余至是見其已悔前非、未便坐視、又憐其一片愚誠、遂代付欠資、事乃罷、世人無識而性暴之人、復自顯其聰明者、讀此事可不愼乎

一九三三、五、二三

郵票會……古臨溟

集郵常識錄

（一四八）（海城宋堯階）

三八　譚墓落成禮　長、五院正副院長、各部部長次長、查委會委長爲香花之奠、以告於行政院長譚公曰、肅將國葬、工事告竣、靜穆卜玆、用以申祭奠、安佑敬陳、隆頒藻之儀、不騫不崩、坤厚峯松柏之域、英靈來格、鑒此芬芳、謹告、又譚遺像郵票、業已印就、分發全國各郵局、定住九日、全國同時發行、以資紀念云

三九　郵便新消印、滿洲國之郵便消印、從來仍使用舊軍閥時代之樣式、已決由大同二年一月元旦日起、省內各郵便局、用新消印、早經製造完畢分發各郵局、至此次之新消印、圓圈內分三段、上段爲奉天省三字、中段爲年月日、下段爲郵便局之名稱云

四十　美總統羅斯福之集郵癖、羅斯福氏任紐約州長時、辦事敏捷、對於本州事務、尤爲明察、其委任之屬僚、率爲幹練純正人士、關於彼等職分以內事、氏毫不加干涉、每年歲首、氏輒在州議會中、宣布本年無舉辦之事項、又因一般人士、對於本洲之行政頗爲隔膜、故氏常按期、用廣播報告州政、如公司向股東會、提出報告然、氏在威爾遜內閣、任海軍次長時

苦兒媳婦

（蓁芳）

一家小小的籬笆門、坐落在一個小村莊裏面、一大正當夏季早晨、天朗氣清、那可愛的陽光照在門前一株老槐樹上、那樹徉徉的樹葉、被風吹動分外的疊着鮮綠可愛、樹頭上兩三個高興的蟬放着大聲不住的叫、工夫不大、門裏出來一位又矮又胖的婦人、年紀約有四十上下鬼頭鬼腦的、一露頭不住地東張西望、不知道她要看些什麼、神情好像有什麼虧心的事、怕被一個人看見似的停了一會、臉上現出一種很喜悅地顏色來、像見她所避忌的人兒已去遠了、接着就大聲喊道「套兒！套兒！」不成想這種聲音、驚動了離數十步外一個賣食物的膀子、但見他胳膊上跨着籃子、手裏拿着竹竿、一路慌慌張張跑到那婦人的面前、遂低低說道「要幾個？要幾個」接着那婦人也低低答了幾句、因爲那時候我離得很遠、也沒聽着淸楚、然而多半總是講論貨物的錢罷、以後時候不大、婦人手拿着油糕、燒餅一切吃食的物件、轉進門裏去了、讀者諸君、看到此處一定要問、因爲什麼緣故婦人叫了兩聲「套兒」賭子就知道要買東西呢、要知「套兒」兩字是婦人的兒子的乳名、也就是她背着丈夫、同這賭子天天買東西的暗號兒、究竟這婦人是誰呢？就是那萬惡滔天、慘無人道千方百計治她兒媳婦一死的、那位作婆母的、也算是我記這段小說中之、要人一個

大凡世界上的事、有因就有果、作婆母的因爲自己偸饞的原故、怕兒媳婦看見談論她、於是她就想出種種法子來、使那作兒媳底、人格墮落、名譽喪失、使她自顧不暇、就不能監察她婆母了、然而聽說、這位作兒媳的、爲人極忠厚、極老實、左右隣舍、沒有不誇獎的、雖然是這樣說、俗語說得好作惡之人、心裏總懷着一鬼胎、一到現在、因作婆母的爲自己的地位安穩、作未雨綢繆打算、她就不管許多了、唉！這總算是不良社會底家庭、結出來的惡果罷了

一株很大的柳樹、被很熱的陽光、一照、成了一片很大的影子、一群人在那樹底下坐着閑談、在那當中有一個四十多歲的男子說、「自從去年、娶過我這兒媳婦來、聽我那套兒媽說、直到現在小米已竟多費啦十幾擔了、你瞧我那套兒媽吃飯總是星星點點、仍然吃的身體那樣肥胖、面龐兒那樣豐滿、至於我那兒媳婦呢、家裏每天作的飯、全教她吃了、你看她仍然照常焦黃、精瘦的那樣難看、唉！長此以往、爲總照這樣我這把家業、非完了不可、」一旁歎息的人半全是知道他家裡情形的也不能同他說長道短、不過大家哼哼哈哈、答對他罷了

以上是頭一年夏天的事、如流水似地光陰、又到了第二年四月了、不幸之兒媳已是懷胎有孕了、危運也就一步一步地追上來了、死運也交到了、一天下午、她因爲吃飯不飽的原故、自己偷着燒了一個玉蜀黍吃了、也是她實在餓急啦、不料想事不嚴秘竟被她婆母看見了哈哈！這還了得嗎？、因爲作兒媳婦的偸嘴吃、最是我國家庭所忌諱的事、這一來她那樣母夜叉似的婆母、怎能容得、當時就是一路打大罵、到晚上仍然不給飯吃、並且又吩咐、從田地回來的丈夫、非治她到死不可！唉！作丈夫的雖然知道自已妻子冤枉、然而怕他父母威嚴、就不得不虛張聲勢敷衍了事、不想她那萬惡的娘見這樣情形、就大聲對他說「好小子！你疼愛你的老婆、不肯下力打她！你給我滾開罷！一到現在、她兒子實在是不耐煩了、對他娘答道、「滾開就滾開！」幹一天活兒、何苦同你們吵這樣鬧氣呢？我睡我的覺去」說完了就回自己房中去了只剩下他那苦命的妻、飢腸轆轆頭昏眼花、獨在簷下發抖而她又不敢大膽去、把他苦命的妻喚到屋裏來、只好獨自上床、躺在被子裏、竊聽動靜、不大的工夫、又聽他母親、道「小娼婦、你還在院子裏同我嘔氣嗎！一會還總得打你去、你給毛驢添一點草！」現在無論作兒媳的如何忠厚、如何老實、到這時候、一定也忍耐不住、沒有好氣、去答對他婆母了、誰想她、這一不說話不打緊、這就到她死的關頭了！接連一聲腳步響、從房裏跑出一個人來、直聽一面走、一面說「我對你說話、你竟敢不回答我嗎！」接着又聽了一陣用木棍揍的聲音唉！可憐她懷胎已是四個月了、危弱的身軀、怎當得起這左一番、右一番的、鞭捶棍打呢

唉！可憐到此時他底魂靈兒、不得不脫離這萬惡之家庭、去向極樂園去了？一片黑雲過處、接着一陣大雨也好像是爲她訴苦一樣

誑騙之一段

（十田十生）

春末夏初之季、農人忙於耕種、予每逢星期日、必返里襄助農事、昨日於野外播種、於休息之間、與夥計弟兄等圍坐一團、予日前在滿洲報看見鳳彬君作拆白花子及上生命保險會社之事、談畢、日夥計王者、又述一節拐騙之事、那晚歸予遂記之如下、普管內某村、有性劉、年約花甲一位老媪、家中有平房數間、田地數畝、膝前尚有五男一女、長次者皆婚、其餘未娶、女尙未字人、於民國二十年秋、忽來一人、年約四十左右、肩負行李、手提大瓢小鍋、口稱賃屋投居安身渡日、劉媪探問其故、由何而來、詢其姓甚名誰、據云姓藤失名、談畢、劉媪借與門房兩間、以爲安身之所、居數日、藤某出小洋若干、託近鄰到普街、買大米白麵、買新肉鮮魚、山珍海錯、每日非煎即炒、非炒即烹、食後即遊、遊後即食、劉媪見其狀羨之、又居數日、藤某將劉媪三子邀至室內、餚饌以待、食後藤某曰、今日請你不爲他事、我有放欵之帳、請你與我記々、以備遺忘如何、三子曰諾、藤某唸、三子記、最終核算、已逢七八千圓、三子歸對其母曰「一老藤眞有錢啊、眞是財主、現在放欵七八千圓、再加上利息一萬多元」從此以後、劉媪益羨藤某、於村中宣揚藤某富翁等語、不久村人皆知、繼則藤某向隣人鵠借、初則十元、二十元、繼則百元乃至千元、然約期不到、利到交利、本到還本、如此者一年、三里五村、皆知藤某富翁、農人皆悅與其共事、繼則託人商議劉媪、想與其女、拜堂成親、以享白頭到老之福、劉媪羨慕其富、稍有此意、然藤某四十餘歲、劉媪見其年齡較老、暗想一旦成親、老夫少妻、有些不合、遂遷延月餘、藤某見劉媪、無有此意、即將劉媪邀至室內、烹調欵待、飯餘、藤某謂劉媪曰、令女郎二十多歲、尙未字人、男大當婚、女大當嫁、乃古昔之理、男大不由父、女大不由娘、往往傷風敗俗、爲父母者、操心惹氣等語、來相勸說、劉媪曰、小女年僅二十幾歲、高不成矮不就、無日相當、乃延至今日、藤某曰、今南方某村有李某者、膝前一子、二十一歲、尙未娶妻、美貌出衆、聰敏過人、家中尙屬小康、汝若不棄、我作氷人、提提此事、如何李方允否、尙祈原諒、巧言花語、劉媪曰諾、從其言、不過半月已將親事構成、約定某月某日來娶、該事藤某漁利若干、尙屬不明、村人見藤某與劉媪之女辦成婚事、益信藤某、農人秋時所糶穀類之錢、皆悅貸與藤某、藤某暗計所借之欵、在手中者貳千餘元、夜半乘人不備、席捲而逃、村人受其騙者、不下三四千圓、翌年李某來娶劉媪之女、破車破轎、熙熙攘攘、來至劉媪門前、劉媪出迎美婿、婿輒歪嘴斜眼、年齡三十餘歲、劉媪懊喪、亢罵藤某不已

△歡迎投稿▽

一、來稿必須旁加句點
二、書稿必須一面直書
三、來函書明消閒世界
四、刊載與否概不退還
五、有趣味短篇爲合格
六、不論新舊一律歡迎

桃花江干

（三五）（黃旭）

貞娣、你方才告訴我的一麗京羞怯怯的口吻、指着俊人手里的梵亞鈴、這樣問着貞娣、音調是十分低壓的

「錯了麗京姊！」貞娣底一對靈活地眸子一轉、笑起來了、「我要他拉的「桃花江」是一部歌曲—便是你曾聽得的調子—和他所拿着的是兩樣的、歌調桃花江是抽象的、他拿的那個洋式胡琴是具體的前者祗可以聽、後者是除了聽還看得見的吶！要淸楚、尤其是我們鄉下娘姑、不然、是要惹這個半西洋人底見笑呵！是不是呢？麗京姊！那個洋傢伙不叫做桃花江—也不配叫做桃花江、桃花江是我國話呢—它是洋傢伙有着洋名字、但是却也新鮮、叫做什麼是販鷄的還是販鴨的鈴噹呢？我表哥知道……」

「哈哈哈哈哈哈、好說話地表妹妹、蘇姑娘祗問了那一句便引起了你底這一篇、竟把我這個梵亞鈴罵成販鷄販鴨地東西了！哈哈哈！你把我當做一個下鄉賣貨的小販子麼？那末這小販也沒有那樣多地金錢做路費從遙遠地香港北來這□縣的呵」

古本 金瓶槑

第九十四回　大酒樓劉二撒潑　酒家店雪娥爲娼（一）

話說陳敬濟、自從謝家酒樓上、見了馮金寶、兩個又勾搭上前情、往後沒三日不和他相會、或一日敬濟有事不去、金寶就使陳三兒、稍寄物事、或寫情書來叫他去一次或五錢、或一兩、以後日間供其柴米、納其房錢、歸到廟中、便臉紅、任道士問他何處吃酒來、敬濟只說在米舖和夥計鍚飮三盃、解辛苦來、他師兄宗明、一力替他遮掩、晚夕和他一處、盤弄那勾當、是不必說、朝來暮往、把任道士囊篋中細軟的本錢、也抵盜出大半花費了、一日、也是合當有事這酒家店的劉二、有名坐地虎、他是帥府周守備府中親隨張勝的小舅子、專一在碼頭上開娼店、倚強凌弱、舉放私債、與窠窩中各娼使用加三討利、有一不給、搗換文書、將利作本、利上加利時酒行兒、人不敢惹他、就是打粉頭的班頭、欺酒客的領袖、因見陳敬濟、是晏公廟任道士的徒弟、白臉小廝在謝三家大酒樓上、把粉頭鄭金寶兒、包占住了、吃的傍㮾睜睜、提着碗大的拳頭走來謝家樓下、問金寶在那裏？慌得謝三郎連忙聲喏說道、劉二叔、他在樓上第二間閣兒裏、便是、這劉二大扠步上樓來、敬濟正與金寶、在閣兒裏面飲酒、正做一處快活、把房門關閉、外邊簾子掛着、被劉二一把手扯下簾子、大叫金寶兒出來、嚇的陳敬濟鼻口內氣兒都不敢出這劉二用腳、踢開門、金寶兒只得出來相見說、劉二叔々、有何說話？劉二罵道賊淫婦、你少我三個月房錢却躲在這裏、你不去了？金寶笑嘻嘻說道、二叔々你家去、我使媽々就送房錢來、被劉二只兌心一拳、打了老婆一交、把頭顱搶在階沿下磕破、血流滿地、罵道賊淫婦、還等甚送來？我如今就要、看見陳敬濟在裏面走向前把桌子只一掀、碟兒打得粉碎、那敬濟便道、阿呀、你是甚麼人？走來撒野劉二罵道、我肏你道十秫々娘、一手採過頭髮來、按在地下、拳打脚踢無數、那樓上吃酒的人、看着都立睁了店主人謝三郎、初時見劉二醉了、不敢惹他、次後見打得人不像模樣、上樓來勸解說、劉二叔、你老人家息怒、他不曉得你老人家大名誤言冲撞、休要和他一般見識、看小人薄面、饒他去罷這劉二那裏依從、儘力把敬濟打了個發昏章第十一、叫將地方保甲、一條繩子連粉頭拴在一處、墩鎖吩咐天明早解到老爺府裏去、原來守備勳書上、命他保障地方巡捕盜賊、兼管河道、這裏拿了敬濟、任道士廟中、尙還不知、只說他晚夕米舖中上宿未回、次日、却說地方保甲巡河快手、押解敬濟金寶、顧頭口、趕清晨早到府前伺候、先遞手本、與兩管事張勝李安看、說是劉二叔地方喧鬧一起、晏公廟道士一名陳宗美、娼婦鄭金寶、衆軍牢都問他要錢、說道俺們是聽上動刑的、一班十二人隨你罷、正經兩位管事的你倒不可輕視了他、敬濟道身邊銀錢、倒有、都被夜晚劉二打我時、被人掏摸的去了身上衣服都扯碎了、那得錢來、止有頭上關頂一根銀簪兒、拔下來與二位管事的罷、衆牢子拿着那根簪子走來對張勝李安、如此這般說他一個錢兒、不拿出來、止與了這根簪兒、還是低銀的、張勝道、你叫他近前、等我審問他、衆軍牢不一時攤到跟前跪下、問他幾時與任道士做徒弟？俗名叫甚麼？我從未見你、敬濟道、小的俗名、叫陳敬濟、原是好人家兒女、做道士不久、張勝道、你旣做道士、便該習學經典、許你在外宿娼、飲酒瞎嚷、你把俺帥府衙門、當甚麼些小衙門、不拿了錢兒來、這根簪子打水不渾、要他做甚？還掠與他去

雨後

（知非）

○幽閒最好是村居、○瀟洒園林畫不如、○濃綠樹陰新○雨後、○蔚藍天色晚晴初、○花飛成陣春光老、○絮落○沾泥夕照餘、○更向平原縱首望、○麥風涼透碧羅裾、

端陽竹枝

○旗袍時履像內家、○香氣襲人若近花、○知是端陽佳○節至、○靈符艾葉鬢邊斜、

○爭買五絲製彩囊、○勾欄特爲送人忙、○尋常一個隨○身袋、○女手拈來別有香、

漫游所見

（于向辰）

頃在新京酒市、見一妓、頗有黑痣、大如茶盞、毛茸茸然、似非審美者所喜、而亦著短袖、自矜皮相、故占句嘲之

公子黑臂與黑肩、嘉名皆以特徵傳、白人可惜能知白、徒守深閨十五年

其二

分明白璧有微瑕、何必郎當長袖遮、倘遇不諳生理客、便云反證守宮砂

其三

牝牡驪黃望欲迷、纖々但見手如荑、有時隔座舒蓮臂、帶節連根訝出泥

其四

弓莉籠煙作片飛、壽陽點額想依稀、繁華莫但誇條脫、臂出韓家金帶圍

同時又見一妓、二目如縫、每一注視、則益欲粘合、却於無睹時、轉覺豁然開朗、蓋重近視類也、因亦同前嘲之

婀顧微々漏曙光、橫波一線曲而長、梧桐樹下憑闌立、何曾將醒睡鳳凰、

其二

指甲誰人設想奇、玉容指破印迷離、遠觀不覺驚疑甚、眉下如何又有眉

其三

須彌納芥翳何人、明察秋毫不見薪、蓮蕊半開花世界、箇中青白辨難眞

其四

凝神渺渺實愁予、豁長眸轉美魚、縱遇檀郎花貌美、相看總是霧中如

歌謠

破牛車

破牛車、疙疸套、拉白草、上蓋州、小小子、要頂帽、小姑娘、要枝花、老太太、要紅糖、拈粘糕、小媳婦、要把切菜的刀

小兒科專門 池田醫院 大連市西廣場 電話六三五六番

本社電話 編輯部（長）七五 一二三 社長室二一八一 一四

上海 韓奇逢黑鷄白鳳丸

黑鷄白鳳丸主治功效、經血不調、或久患小產、腹內有塊病者、成夜不安眠、睡多夜夢者、行經血色不正、或紫黑塊及淡紅者、氣虛斷血咳嗽痰喘、時愈時犯如同邪病、因生氣或房事所傷以致崩漏者、結婚數年、從未生育、患經血各病服之效力絕大、萬試萬靈、雖老婦未服亦能生子育子宮寒冷可謂婦女第一神藥也、或年久之白帶久不孕、服此藥百發百中有立桿見影之功以湯滌雪之效、購服一試其效力便知

外埠定價每盒五元每打五十元直接向各分公司可也　全國公司五十餘處

總發行上海英租界寧波路四百六十二號韓奇逢藥房無限公司

北平西單瓦市一五二號韓奇逢藥房無限公司

天津法租界三十三號路義御里一號韓奇逢藥房無限公司

哈爾濱道外萬國車票房隔壁韓奇逢藥房無限公司

瀋陽大馬路灣大紅樓西頭韓奇逢藥房無限公司

新京西四馬路拐角口韓奇逢藥房無限公司

◎淋濁救星◎患者福音　美國靈藥◎百發百中

美國靈藥 殺菌無敵丸 一定價現洋一元

無敵淋丸●美國定製　醫學實驗●發明最新　新淋久淋●奇效如神　輕症一瓶●重症二瓶　五淋白濁●永遠斷根

奉天稅務署對過 歐美大藥房

營口永世街　安東中富街　營口大藥房代售　東益增遠代售

戒煙

快法二日　慢法七天　安全忌好
百病不犯　精神照常　辦公隨便
癮病齊治　最爲完善　老幼皆宜
入院方便　不受痛苦　不想吸煙
忌好之後　如再吸煙　嘔吐心煩

看護周到　戒費極廉　函索簡章請付郵票　奉天省城大西門外　振華醫院

肺病吐血去根藥出世

肺結核專門研究家趙羨忱大夫發明

此藥專治靑年男女老幼三期以內肺病久咳成勞大口吐血痰中帶血面黃肌瘦危在旦夕肺癰肺痿五勞七傷咳嗽痰喘經年不愈速購此藥不論何種肺勞輕者一料極重者二料保險去根每料十四元病者凡服此藥大便色黑是眞品否則假官外城函詢症候附郵票四分答覆

總行奉天大西關月窗胡同門牌一七二號精業堂理肺藥房

代理店、大連　華西藥房　德記西棧　振興藥房　同德藥房　遼陽　永峰源鞋店　振太興錢莊　公盛源油房

痔瘡救星

神效八珍 化痔靈 一專治內外兩痔、便血脫肛、結瘤生管、腫痛奇癢、流膿流水、痔漏潰瘡、若用此藥內服或外擦、有立桿見影之功、神乎其神之效、一盒奏效、每盒大洋一元五角、函購不加郵費 總發行

奉天小南門裏鄰親王府胡同李郁生寄廬

代理處 新京北門外五洲藥房頭道溝義和護大連康德記源棧奉天震泰報館大吉祥志雲辣子岡藥房同興元

奉送 男子五淋白濁 女子赤白帶下的 蟄來蘇草

男子五淋白濁、女子赤白帶下、倘或頑忽不治、不但身體孱弱、乏嗣猶爲堪虞、市下療治淋症白帶之藥物甚多、惟藥性劇烈者、服之則有倒提內蘊之虞、後患更不堪設想「來蘇草」乃婆羅洲特產、藥性純淨和平、治淋治帶莫確有特殊功效、曾奉內務部暨奉天市政化驗、認爲確有奇不立愈、頒給證明書、惟近年來索者日多、不得不酌收藥本特以資宣揚、每服暫收大洋七角、剪報來購買一藥外以寄郵費加一、患斯病者希速服用、俾能延年益壽、種子嗣

△上海蓉暉藥草植物園啓、華北總經理天津東北城角德峰藥社

△滿洲總代理處、奉天西華門外路北眞正稻香村滿洲電話三七四七號

外埠函購須附郵票一百二十六分
如匯時匯寫票等大西門內郵局付可也
凡滿洲國內函購者每丸付郵票一百二十六分函索功效證明錄請付郵票二分滿洲國內購買者須交奉天震泰報館天津概不答復

滿洲國內總經理 奉天震泰報館

哈爾濱道外正陽六道街口亨得利內柯爾登洋行經理

遼寧總經理 大街軍署 震泰報館 電話 中四二一七 日三〇六七

商部註冊 靈芝商標 天津

馮氏斷癮救苦金丹

中央衛生試驗所化驗全國禁煙委員會張主席題贈（除惡務盡）

天津特別市 展覽會得特獎（一百分）衛生局化驗註冊▲社會局出示保護▲直隸省長傅諭嘉獎▲山西省署核准備案▲天津警廳化驗▲註冊太原警處出示保護▲漢口警處核准備案▲上海商會給證獎勵▲風行海內六十六年（本堂自清同治七年設立）

此丹專戒嗎啡海洛英等毒及鴉片煙癮輕者一付用十天重者三付分兩星期用均能和和平平不吐不瀉痛苦毫無於不知不覺中將癮斷淨且飲食增精神煥發已呈各省官廳化驗註冊復經天津煙台濟南河北黃沙河阜國昌黎無錫宣化懷來紹興等五十七處拒毒會試用成效卓著戒除者指不勝數、收到各處謝函證明書▲前曾逐日在天津各報披露每付收回藥本現洋一元本堂爲補助拓毒起見如蒙各縣拒毒會函購者價目尤格外克已以盡濟世之心外埠函購加寄費八分或用郵票一百十五分代

本堂發售此丹已歷六十六年非似市上藉廣告售假藥騙錢欺人者所可比擬是以本堂備有影印功效證明錄如將此廣告剪下附郵票二分當即奉閱

總號天津西馬路宣講所前九十四號 峻芝堂

分號法租界天祥市場二層樓上

▲招請外埠經理處

臨江

胡匪以報字之名片
向農商會勒索
如不依限送到即攻城焚燒
商民一日數驚現恐慌狀態

臨江處邊隅山深林密現青紗將起之際一般在鄉間跳梁結合蠢動對工作春耕良民以慘無人道之非刑姦淫搶掠不但十室九空而空室焚燬者在在皆是各民衆稍有衣食者均被綁去貧民如洪者扶老携幼各逃生路春耕不能工作者各區估居多數前青苗豐茂之區現已成爲牧牛之場是以匪等無食漸近城邊除綁票搶掠外而以報字之名片給日飛遞農商體船木業等會勒捐現洋衣食等限期送至溝裏否則即入城內槍斃火燒雞犬不留等字樣是以一般商民日有數驚現街市又將有去年事變恐慌之概未悉當局以何法維持姑拭目以觀究竟

省署及警務廳
兩總務科長
蒞臨調查行政

臨江縣長劉維清君於月之二十一日奉到上憲電令謂省公署特派總務科長高井氏及警務廳總務科長神子勇氏赴臨調查一切行政事宜該縣長奉電後即親赴對岸中江鎮大和旅館恭候並令警務局長溫寶泉君大隊副長趙金山君等率警察全隊迎接至江岸省署總務科長等抵縣步至縣公署詳查地方治安情形縣長及縣署總務科長衣文緒詳稟本縣行政及財政狀況內務局長張子言君將縣政詳陳懇談二時之久即起行回省云云

前財政分局長
張某將出獄
又遭胡匪綁去

臨江八道江前財政分局長張振卿氏於客歲因行賄案被監禁數月現蒙上憲施恩宣判無罪完案於本月十九日同第六區農長由正路及村長副等十餘名回家行至冷溝子地方距江街尚有一十二里之遙突有匪人二百餘名將張等圍綑住該張振卿即被胡匪將頭部扎傷當此昏亂之時由某等乘機潛逃胡匪僅將張振卿綁去未知生命如何現尚未明如張某者可謂時衰運敗倒霉極矣云

警務局發給
警隊單制服

臨江警務局長溫寶泉君近因各中分隊士兵雖有客冬分發之棉衣早已不堪服用又兼將屆夏令理應更換單衣以壯觀瞻奈地方經濟困難所以遷延至今該局長一再磋商始在友邦內務局長於前日與縣長及東京地方定作單軍衣六百套於月之二十日由韓岸領運到即通令各中分隊至局領取單各中分隊奉令後均紛紛領取云

中江鎮警察
分所長易委

中江鎮中德警察官駐在所部長田所寬藏氏在該所三載之久政聲載道惟該部長現因家務紛繁呈請長假已蒙照准遺缺以才學兼優富有經驗之宮下喜代市部長接充聞該部長率勤務員原田茂勝栗田由治松木子春白土貞男等四名於月二十日已正式接收視事云

鴨江輪船公司
宴日滿首領

自新國奠基實行王道以來蒙友邦之援助種種事宜與友邦異常親善對於交通一節本岸尚未暇辦理突由彼岸冬則汽車夏則輪船往來現又春去夏來而株式會社鴨綠江輪船公司支配人石田泉一氏及中江鎮出張所長中村叡一郎氏爲實行親善起見於二十日經水上公安局邢秉彝君之介紹假金昇館筵請臨江日滿各要人並有日妓女把盞滿座開懷暢飲盃盤狼藉於午後四時賓主盡歡而散云

貸款手續不合
實行停頓說

臨江縣長劉維清君因上憲准給貧民春耕貸款三萬元成立貸款委員會各等情已誌前報惟因各區村均未明了分放手續特通令各區村齊赴縣城開會討論分放辦法是於前月十八日各區村長副等即齊集城內假縣公署辦公廳開會討論

通遼

李春榮警察隊長
勦匪陣亡之後
各界開盛大追悼會

通遼縣本城警察隊長李春榮剿匪身亡靈柩運回等情已誌本報邑之各機關鑒於李氏爲國殞命頗屬可惆以故於今日（廿七）日在城內西廣場高搭棚席隆重追悼以慰英魂云

遼陽

白典獄長已
晉省稟要公

遼陽縣第二監獄典獄長白靄章氏自到任以來力加整頓百般革新雖爲日不久而各科頓見精神有序井井有條自然足見白公經多歷練胸有成竹雖任重事繁仍綽有餘刃今見一切特向省城高檢廳請准短假五日藉茲辦理所遺全監獄務行政派一科長王者起代拆代行其戒護則派二科長常玉山負責辦理云

前任程典獄長
赴洮南新任

遼陽第二監獄前任獄長程世勳氏奉部令調往洮南第九監獄長該氏於日昨（廿六日）離本邑現任白典獄長以友誼之關係特約同一科長王者起親送赴洮南新任接車進站二公執手話別頗現依依不忍別之狀白公對友之厚於此可見一斑矣

電請上憲數次現已伸月未奉明示聞因領取手續及押品等不合現已停頓未放僅將客歲執政恩施之洋八百元分發各區村長帶回分發放各町村長劉等均謂斯款停頓不能春耕秋收何望咸愛容回歸云

追悼陣亡英靈
聯合招魂祭
守備隊與警署

駐防友軍守備隊長福崎氏以客歲陣亡將士前在本隊奠祭惟有警察士兵亦有陣亡者至今周年尚未追悼不但英魂含冤於泉下而對士兵何以鼓勵該隊長有鑒及此特協商警察署長於月之二十日假中江鎮守備隊部高搭布棚懸掛陣亡烈士牌位陳供各種祭品敦請日滿各界屆時蒞場而軍警校全隊排立各首領均躬親敬禮朗讀祭文於午時禮畢齊赴公署堂宴蓮表演餘興二十餘種於午後四時始散云

李隊長剿匪凱旋

當縣城去八道江之中點三地方久爲胡匪出沒無常之地李有駐防之警察分隊長李德奎君率隊不時痛剿於前日該隊長又帶隊卅餘名在新開嶺以上四平街地方與匪首金龍等相遇退密林之中未等答話即開槍對射大戰數小時之久該隊長奮勇直前匪勢不支逃遁無踪遂鳴號收兵檢點獲得札槍兩枝騍馬四匹整隊而歸云

憲兵分隊長交替

臨江對岸中江鎮憲兵隊長稻見定一氏現奉令榮陞遺缺以河津光三君接充聞於日昨已交接妥協河津隊長已正式視事云

舊曆端陽節
各機關均放假

光陰似電不覺端陽佳節至矣綠油香時光大好綠肥紅瘦風景宜人各機關於此日均照例休假一日以便私人酬酢學校亦休假各學子均賃車買船爭相返里省親藉享家庭團慶令節之樂趣故此時街上頗現遊人忙亂之狀態云

王者起科長
熱心教誨囚犯

遼陽第二監獄第一科長王者起氏秉教誨師該君富有經歷熱心教導每日上午九時上課集合監犯諄諄指引苦口婆心陳述利害用極平淡之言辭蓄極精微之趣旨曲曲淡之犯人之聽講者多有感而下淚者若該君者眞不愧爲教誨師也

金州

東永興黃酒店
盜夜遭盜劫
失去小洋八十

金州城內南街路東永興居黃酒店於舊曆月之初四日晚一時許該店中之人正在酣睡之際不料被賊人由窗戶侵入將錢櫃所有之小洋八十餘圓悉數盜去比至天曙人醒見窗戶大開狐疑莫明急查錢櫃銀錢竟不翼而飛急至警署報告警署當至該店查驗一切旋將該店中夥計等帶回署中逐一審問有無其他情形一面搜捕人能否戈獲容訪再誌

新建西海岸之
警官派出所
一日行落成式
函邀各界參列

曾在今春建築之金州西海岸警察官吏派出所現下建築之工程業已告竣今特定于六月一日舉行落成式是以建修該所之代表日前已函邀各界屆時參加茲將原函及落成式次第列左

際此端陽節序正是榴花綻綿之時恭維起居納福爲無量頌敬啓者今値西海岸警察官吏派出所新築刻已工事告竣茲訂於六月一日（即陰曆五月初九日）午前十一時於金州龍王廟屯所內舉行落成式伏希台駕惠臨無任榮幸順頌台祉

大同二年五月　日

建修西海岸警察官吏派出所代表　邵尙儉　曹世科　張宇中　鞠躬

一、開式之辭　一、式辭
一、工事報告
一、祝辭　一、閉式之辭
一、開宴

南山招魂祭

五月廿六日爲金州南山日俄戰役戰死四千英靈之招魂大祭該日日滿要人俱齊集南山前舉行祭典次第列左

（正午祭典開始）

一、諸員一同着席　二、修祓　三、開扉降神（此間奏樂警蹕一同敬禮）　四、供饌（此間奏樂）　五、齋主祝詞奏　六、祭典委員長祭文奏　七、齋主玉串奉奠（齋員一同拜禮）　八、祭典委員長玉串奉奠　九、遺族總代玉串奉奠（遺族一同敬禮）　十、關東長官玉串奉奠　十一、關東軍司令官玉串奉奠　十二、旅順要塞司令官玉串奉奠　十三、獨立守備隊司令官玉串奉奠　十四、旅順要港部司令官玉串奉奠　十五、駐滿海軍部司令官玉串奉奠　十六、滿鐵總裁玉串奉奠　一七、傷兵會代表玉串奉奠（一同敬禮）　一八、在鄉軍人分會代表玉串奉奠（金州以外分會）　一九、委員總代玉串奉奠（委員一同敬禮）　二〇、來賓玉串奉奠　二一、金州在鄉軍人分會員拜禮（團體）　二二、金州警察官拜禮（團體）　二三、金州青年團拜禮（團體）　二四、學校生徒拜禮（團體）　二五、一般拜禮　二六、撤饌（此間奏樂）　二七、閉神扉（此間奏樂敬蹕一同敬禮）　二八、一同退下

端節書畫展覽會

金州民務會長曹冠甲氏藉舊曆端陽節之暇于圖書館內開催古今書畫扇面之展覽會故敝邑士紳家之珍藏品均供獻該會陳列館內是日到會參觀者皆係我金城之文人騷士頗極一時之盛會云

瑣聞

△課長弄瓦誌喜

（旅順）關東廳金井保安課長夫人於日昨二十五日產生一女母子均甚康健聞該女係長女故皆慶賀課長弄瓦誌喜云

△開琵琶演奏會

（旅順）松平勳風子琵琶講談師於日昨二十五日晚七時在旅順警察署演武場與新市街千歲倶樂部兩地開琵琶講談演奏會云

△旅順丸將入塢

（旅順）水產會社試驗船旅順丸由六月初旬起約需四十日間期限之豫定入神戶製鋼所之船塢修理云

△一自轉車相撞

（金州）城內眞武廟街十字路口日昨有一青年男子騎自轉車自東徃西而行不意有自南而北亦來一騎車者行至該處所南方躲避不及致南來之車橫撞于該青年腿微受擦破皮傷兩方之車圈全部損壞當該青年指責南來騎車之人無理南來騎車之人反謂該青年自不小心二人各執一詞幾至動武後經衆人調說兩方面不注意之所致各修自車可也至此二人始了事而去云

△批評坤伶被毆

（金州）城內南街路西于家館子日昨有二人在彼處食飯一爲苦力一爲戲班中之底包者因該二人對面而坐略爲寒暄即交談一切孰意該苦力于不意之間竟對該底包云戲班之中坤角無一好人俱是賣淫者爲此一言致于該底包之怒即飽之與彼一老拳並將該苦力頭部打成如香瓜大之一瘤洵後至警署理論警署判斷同至仁惠病院調治一切藥費概歸加禍者償納以致該戲班之人叫苦不迭曾云在端午節與各商戶拜節賺來些許之金錢不意與人鬬毆竟無形中將此金錢消滅眞可謂倒霉已極也

△占病卦者騙人

（金州）天道循環世事變遷以致騙人之術層出不窮記者日前至城隍廟街路南見有紅紙廣告貼于門旁大書專占病卦嗣後遍訪其底蘊始知爲一江湖術者凡有疾病先占後治勸索多金受其騙者不知凡幾想我金城之各藥房均聘有名醫活人濟世豈容彼一江湖之人而來巧騙金錢乎嗣後若有病者萬勿受其愚弄可也

△不法處員革職

（遼源）本邑專賣總批發處支配人張潤卿君品學兼優經驗宏富作事認眞整理秩序編纖預算深加研究甚恐負總經理之委託對於屬員成績不甚優良者勿論親朋舊友一概淘汰有明實仁者擔任興安南分省管轄地專賣主任金圖聘好影射舞弊敲詐隱瞞買賣物品從中取利該批發處爲修理門面採用木匠言明每日工資大洋壹元胡氏强迫發給大洋八角以大洋二角飽官私囊該木匠以謂官商勢大受其押迫未敢索取足額不想好事多魔被支配人張潤卿君查悉曝胡某之所爲深恐傳染其他屬員貪私舞弊敲詐影射對於營業大受影響因之於四月二十三日將胡某裁撤而胡氏不以自過爲羞改悔前非謀展前圖返來總經理李玉峰面前撥弄是非聞李君乃正界高尙人物早

△少女互訐穢行

（農安）近日街談巷議紛紛傳說有少女多名年均破瓜貌俱中姿淫蕩外露知非良女恒見其手持粉筆在監獄及財神廟並天主堂等磚牆上寫有少女某倪姦蓉嘉玉珍路品蓉均與某青年發生戀愛或携手游行街市謔浪笑聞醜態莫名或野外觀青接吻斷肝腸伊等恬不知恥毫不避忌若非人矚目即有苟合之概並見電線桿上亦多有此告白李因一雄難以周待三雌由斯醋海生波以愛成仇三雌名隱已惡專言人醜互相訐露云云似此傷風敗俗殊堪痛恨寄語各家父母理宜嚴加管束勿任其胡爲遺笑大方云

△妖祟半老徐娘

（鐵嶺）第六區上塔子村民項某綽號項老延者夫婦均年近四旬矣其老婦詎於月前被某妖迷祟每至夜深乘風而來伊婦當即不醒人事百般醫治未效現更甚於前日記者所聞如是特誌報端以饗閱者云

△小賣許可七處

（通遼）醞釀既久之鴉片小賣所張云李鎮安趙說王辦成議論紛紛莫衷一是據最近得到可靠消息鴉片小賣所本縣現已領到七處許可開領許可者爲韓占一何玉書李蘭亭吳金山劉貢臣李祥堦包某等八人現該領到許可者刻正忙碌修繕房舍不日開始營業云

△升記公司遷移

（通遼）車站大街路西升記長途汽車公司開辦有年向以開往開魯縣暨通遼間車身寬敞行旅稱便頗博行旅之贊許還來該公司爲酬惠顧之雅意鑒於原有房舍甚爲狹小有失顧主之雅意以故不惜重資特在該號路東租妥寬大房舍不日即行遷移云

△李車守受嘉奬

（通遼）四洮鐵路駐鄭家屯運轉車守李鎮東氏少年英俊品格端方富有經驗任該路運轉車守以來對於應盡職務異常勤免因之成績上峰頗爲嘉許云

△祝融光顧民房

（通遼）本城北大街路北韓主席西隣劉姓之廂房原築七間北頭招住民戶南頭盛瓦利洋行舊曆冬月之廿六日午後二時許因該房炊爨一時不愼致以火光燭天勢幾株連鄰右住戶失驚異常幸本邑消防水車趕到極力撲救始爲救息約僅燒燬房五間瓦利洋行舊曆袋等物云

△祝融光顧宋宅

（熊岳）本城南門裏宋宅於昨（二十四日）半夜間人在熟睡時忽由秫稭梁上起火該宅與關帝廟臨近既覺悟當鳴鐘呼救聞宋宅家庭人極簡單似無失鳴警火之脫兆矧在蠢夜時間殊屬令人百思莫解惟此夜大清風息火勢沉靜僅將秫稭架付之一炬其他房舍及左右鄰均無恙亦不幸中幸矣

△究因何故群毆

（錦西）昨二十五日有連山站陳站長不悉何故竟率領公務員在南卡門群毆大成公司朱經理倖經該卡門警士與多人勸阻救護方得生命無虞現聞已赴當地一署報案并由華東醫院孔大夫診斷傷勢甚重似與精神有礙至其事之內幕日即可實現

△洵稱兒科菩薩

（安東）縣市地方本年春夏以來發現一種兒科猖疫疹痘等症爲患最烈因該等瘟症天亡者已不知凡幾記者小孩亦曾患染此等瘟症勢正危篤之際幸延得官電街純育堂專門推拿小兒科醫士李子厚君施以手術推拿及特配主治藥品未數次沉痾立起記者特向各界凡小兒患瘟疹等症者介紹李君之醫術精湛實非其他醫士所可比擬所謂該醫之小兒科信有驗矣

△新開一大商號

（許家屯）本驛副會長陳君溪泉前在元吉號任事多年堪稱商場中競爭之能手於今正將該號舊事交代完善辭退又被資本家重出巨資若干特選陳君溪泉爲總經理設立廣元號錢粮業代理店於本月二十日開幕特設酒宴招待本驛滿各界觥籌交錯頗稱一時之盛此次生意更有一番發展前途無可限量云

△春耕缺雨滋潤

（哈爾濱）上年冬季北滿各地之雨雪即非常稀少現値春耕播種中又未降落適當雨量地土乾燥種下之子已經萌芽出土正需灌溉培養之時竟缺雨水以滋潤之是以發育上頗形緩慢有農人云北滿氣候頗爲適宜十數年來既未荒旱亦未淹浸收成豐穰人民富足惟自上年匪劫未完水災又起冬既無雪春又缺雨現下嫩苗多變成黃色再有半月不降相當雨水恐將演成旱象於春苗不無傷害云

△張掌櫃圖自殺

（哈爾濱）小六道街義合爐鐵舖之郭掌櫃今春因事回籍舖內事務交張掌櫃執掌張性嫖於郭走後無人管束遂任意支錢嫖妓以後又因戀愛女招待即將抽上煙鰭詎日前郭掌櫃從家回來查賬見張支錢甚多雖不滿意但亦無何等表示前數日派張隨客送貨併取貨價一百餘元張得錢後住在某女招待家一連三日將錢花完昨始回櫃郭不能忍兩人未免口角張自覺無理遂買大煙六份自晤吞下企圖自殺幸查覺較早急送醫院救治已無生命之虞云

△花秦樓也買票

（哈爾濱）道外中舞臺近經軍警聯合協助將各機關之漂座取締一清情形已略誌前報茲悉近來該園在剪票收票確無漂座一人日前金鑑芳請一朋友看戲曾代買票又該園新到之評戲花旦坤角花秦樓於昨廿四日晚戲卸裝後在廂內坐下看戲適値收票者趕到令其補票花乃自報字號收票者謂無論何人均須買票併謂係唱戲如果不要包銀在此看戲即可不買票花無法遂補票一張云

四經路七緯路　瀋陽有聲電影院

六月一日至三日開演　祇演三天并不加價請早賁臨

上海天一影片公司偉大出品

陳玉梅　孫敏　◎最成功合作之一套◎

又是一套全部片上發音對話中國有聲片

芸蘭姑娘

駐瀋上海　上海天一影片公司代理處謹啓

惠通行出帆
▲利通號 ●開往芝罘威海衛仁川 六月五日
▲泰康丸 ●開往芝罘西口 六月二日
▲神祐丸 ●開往安東 月 日
▲福壽號 ●開往芝罘 六月二日
▲惠康丸 ●開往門宇今尾 五月三十一日
▲照國丸 六月十四日
惠通行 電話六一一八、三八五一

大阪商船出帆
●開往天津 ▲河南丸 六月一日 ▲日東丸 六月六日 ▲江龍丸 六月十三日
●開往橫濱（掛今治） ×河南丸 六月四日 ▲日東丸 六月十一日 ×甲子丸 月 日
●開往門司神戶大阪 ▲江龍丸 六月十八日 ▲烏拉爾丸 六月九日
▲香港丸（定期檢查）
▲烏斯利丸 六月三日
▲貝加爾丸 六月五日
▲亞米利加丸（定期檢查）
▲哈爾濱丸 六月十一日
▲特克馬丸 神戶直行 六月一日
▲西亞得爾丸 六月七日
●開往上海福州基隆高雄 ▲盛京丸 五月三十一日 ▲長沙丸 六月十三日
●開往紐育 ▲福建丸 六月二十一日 ▲北陸丸 六月一日
×印不載客
大阪商船株式會社大連支社 電話四一三七番

阿波共同汽船大連出帆
▲十六共同丸 ●開往芝罘威海衛青島 六月四日
▲廿六共同丸
▲廿六共同丸 ●芝罘威海衛仁川 五月卅一日
▲長山丸 ●開往天津 六月七日
▲長山丸 ●開往仁川鎮南浦 六月十二日
●開往芝罘 ▲十八共同丸 五月三十一日
▲第十六共同丸 ●開往營口 五月三十一日
阿波國共同汽船株式會社 大連市山縣通 大連支店
奉天出張所電話三九一四番 新京出張所電話二一三九番

大連汽船出帆
●開往青島上海 ▲大連丸 六月五日 ▲奉天丸 六月七日 ▲長春丸 六月二日
●開往天津 ▲天津丸 五月三十一日 ▲長平丸 六月二日 ▲天潮丸 六月三日
●開往安東 ▲天汐丸 六月七日
●開往長崎基隆高雄 ▲山東丸 六月十七日 ▲山西丸 六月八日
●開往龍口 ▲龍平丸 六月二日
●開往新潟伏木敦賀 ▲河北丸 六月十七日
●開往長崎三角鹿兒島 ●開往芝罘、清津、雄基 ▲霓河丸 六月十四日
大連汽船株式會社
專屬貨客經理店 大連市敷島町永和公司 電話七八六八・七二七五
阪神航路 專屬貨物經理 澤山兄弟商會 電話五二六五四六八一番
台灣航路旅客取扱店（大連敷島町） 丸二商會
乘船切符發賣所（大連伊勢町） ジャパンツーリストビュル 大連案內所電話五五五四番

政記輪船出帆
●開往龍口 ▲純利號 月 日
▲有利號 ●開往青島港廣 五月三十一日
▲昌利號 月 日
▲永利號 ●開往芝罘 六月一日
▲安利號 六月五日
▲增利號 六月七日
▲同利號 月 日
▲英利號 ●開往龍口石虎咀 月 日
▲宏利號 ●開往江陰 月 日
▲成利號 月 日
政記輪船股份有限公司

日清汽船大連出帆
▲唐山丸 ●開往上海青島 六月四日
▲華山丸 六月十三日

收買打字機
本號代收買新舊各種打字機器有願出讓者請到奉天大南門外路東同生合鐘表店面議價錢從優

針灸醫士 王鏡湖
本醫專針百藥不效之疑難大症針到病除茲將主針各種有效病症列於後
一針中風癱瘓口眼歪斜等症
一針偏正頭疼瘟疫吐瀉等症
一針心腹脹痛反胃積聚等症
一針婦女經閉癥瘕痞塊等症
並診治男婦老幼四時雜症
一針風寒麻木腰腿臂痛等症
一針霍亂轉筋及絞腸痧等症
一針火眼牙疼喉痺疔毒等症
一針小兒驚風疳疾痄氣等症
專治瘋狂羊癲
所在奉天城內大東門裏路北志仁堂藥局 電話三六六七

老集義生藥房開幕廣告
本藥房因舊址不敷應用乃於日前遷移同仁街新備洋房現內容門面整理就續而採辦之上等眞材藥料紅素諸品名茶亦先後到齊均定於古曆四月二十八日正式開市同時又新聘到名醫王文卿劉壽山王幹忱三君坐堂應診希望各界諸君仍前賜顧則本藥房不勝歡迎之至
普蘭店同仁街 老集義生藥房啓

商標 TEC 註冊

天威牌

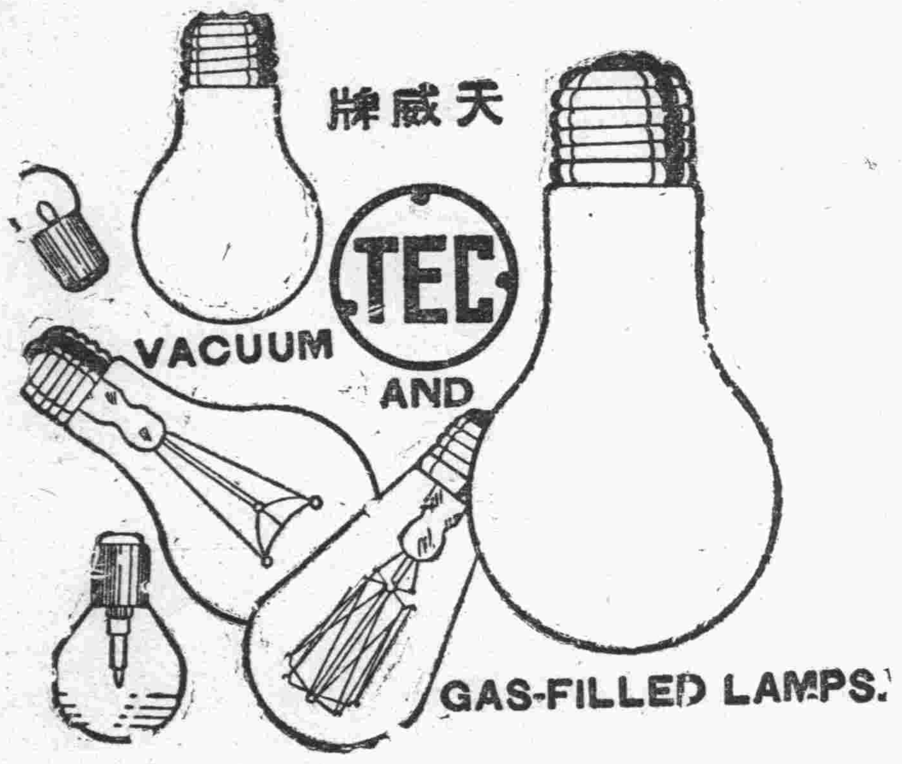

PATENT NOS.

26532	39255
26652	39448
27913	42161
27914	43800
28789	43745
29954	45490
29955	50470
32153	60381
32366	62921
34530	71092

天威牌珍珠淡氣泡

敝社所新發明之珍珠淡氣電泡乃由光學專門技師在敝社直屬之研究所考查世界各國照明學理加以技術的方法而造成者材料特佳外容美觀內面磨砂光亮雖强决不眩目其放射之光線緩而和清而爽視之婉若珍珠故名之其外壳全面非常光滑故汚垢積塵等决不妨碍而易於拂拭無論何時可保其特殊潔淨之面目及於吾人衛生上大有裨益焉其內容乃選純精炭絲復充於瓦斯淡氣其放出光線借賴瓦斯氣之助光亮特强故消耗電力藉得節省顧此珍珠淡氣電泡中外馳名爲各界所歡迎者此番敝社爲酬謝東省之主顧起見特大舉輸入以資貢献伏祈各界賜顧無任歡迎之至也

東京電氣株式會社

大連市連鎖街本町通　電五二五五
哈爾濱埠頭區地段街　電四七七五

本舖 株式會社 宇野達之助商會　大阪市東區南久寶寺町三丁目

全滿總經理處 株式會社 大信洋行　大連•奉天•新京•哈爾濱•吉林•錦州•四平街•天津

關東洲內代理店　大連市 天成號 雙興隆 瑞康百貨店 西崗子 政和公 同盛合 新昌號 和記工廠 源祥湧 同聚福　旅順 公合利 同順興　金州城內 聚增長　普蘭店 永盛東

美容藥料 花顏水

皮膚能令人之外貌最易遷變雖然生成美麗嬌容若任皮膚自成粗陋非獨不得維持原有之美且不能發揮天性之美皮膚之關係於美醜有如此也常聞世間自嘆其容貌醜陋者實屬不稀此又人生最大之遺憾茲有日本皮膚科專門大醫小島先生多年研究出自心裁發明一種良藥精製而成美容藥水名日**花顏水**僅以數滴滴入洗臉水中該盆內之水即逢藥水而變色如乳其馨馥郁觸鼻雖鮮花如玫瑰與蘭花亦退之步且合衛生善治皮膚所發小瘡如面皰雀班粉刺酒刺汗疹頑癬煙氣紅點晦色油光瘰癧等諸種討厭之物凡老幼男女皆可使用**花顏水**均得轉醜成美**花顏**乃**水**特色最能完全皮膚成色艷使姿容倍極光耀足稱最上妙品請試一瓶以證本藥房之言之不謬矣

發賣處　大連山縣通　順和公司大藥房

藥價　大瓶壹元　中瓶五角　小瓶三角半

各埠大藥房洋貨舖均有代售就近採買爲幸

轉弱爲强其術安在

神經衰弱者需要之原素

神經衰弱腦力衰殘是爲大患治之不可或緩大抵腦系虧損者非得新血不易復原韋廉士醫生紅色補丸功能速生新潔稠濃之血液以充補虧耗之神經使全體壯强胃口增進疾痛消除所以此丸爲補血健腦偉大專品男女服用之而收良効者指不勝屈也茲姑舉項君叔鳴一例以爲證焉　項君係天津市財政局書記其來書云『鄙因用腦過度致神經衰弱憔悴萎頓腰背痠痛夜眠不安等症一再侵襲痛苦殊深幸承友好王君介紹韋廉士醫生紅色補丸服用不久即見大效無何諸症霍然康健恢復矣感佩之餘因書此以誌謝焉』君如同病相憐請即日以韋廉士醫生紅色補丸治之其功無分男女老少一樣神效各藥房均有出售或直向上海江西路四五一號韋廉士醫生藥局購備每瓶一元五角六瓶八元中國境內郵力不加

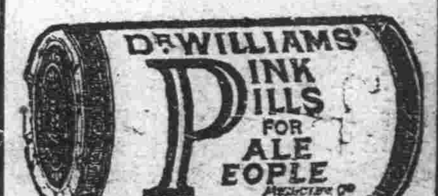

君不能以治咳藥水藥丸灌輸入肺
君能使之入肺者只有噙用
韋廉士吸入止咳片之藥氣

除氣體外無論何物均不能入肺然則君患咳嗽傷風哮喘氣管支炎胸喉等疾何以服用僅僅入胃之藥乎韋廉士吸入止咳片奏效可期於數次呼吸之間因其治療原則與衆不同蓋能直達肺部故也此藥片含在口中緩緩鎔化即發出偉大治療之氣體隨呼吸入咽喉氣管肺部達及各該部膜衣深處而去其病源所以君苟咳嗽或患其他喉胸疾病請試此吸入止咳片直接吸入其治療也各藥房均有出售每瓶一元或直向上海江西路四五一號韋廉士醫生藥局購買每瓶一元二角郵費遠近一律不收

大連

關東廳新京出張所 加派人員選定
警務局添派五名本日赴任
因事務增加陸續大加擴充

關東廳新京出張所、因事務之增加、必須大加擴張、警務局已於前半月派遣一名駐在官、內務局於後半月派遣一名駐在官財務局長除隨時前往辦公外、並行派事務官一名、同時各課首腦部員、增加十數名、常住新京、對於此項之人選上、業經決定將警務局之駐在員決定者、列左

高等警察課井上灘兩警部　保安課猪苗代警部、警務課岩井警部、衛生課小野警部補等五名

右記中井上警部、輔佐關東廳事務囑託田中千吉氏辦公一行於卅一日午後四點半鐘乘自大連車站發之火車、與金井保安課長、同赴新京任地、於六月一日開始辦公、以原以新京之廳舍及宿舍、以有豫算之關係、非常不便、暫時惟有交換辦公、於事務上方無妨碍、更若內務局之新京駐在員、仍任繼選人員中、最初決定十數名、現又將範圍縮小、僅可派半數云

市民注意 豫防瘋犬

沙河口衛生當局、對於管內應興應革等衛生事宜之施設、無微不至、惟對野犬事雖經設法驅逐、仍有於管內被野犬咬傷者、警署以如此仍頻出不已、除陳此陽春野犬交尾之期、最宜咬傷行人、惟有望一般住民、各自愼重注意、免受其害云

端陽節酒後猖狂
飛下電車跌斃
車夫喬雲龍因大意喪生 一般坐電車者可不愼乎

舊曆端陽佳節、正開運動大會、故一般國人、皆休業慶祝、如是街悲之群衆、人山人海、車馬之往來、頻繁不已、當此遊人如鯽之時、最宜發生交通慘劇、於是日晚八時五分許、竟演出電車事故、係飛降電車、被帶倒負傷過衆、遂致斃命矣、被害者、原籍山東泰安縣擡頭莊現住市內近江町、人力車夫收容所四十棟之二號、車夫喬雲龍現年四十二歲、是日午後一時頃、約邀同鄉親友數名、於自宅飲酒歎渡佳節晚間即與友人二名、相偕同往西崗尾上町十番地三慶舞台觀劇、便乘原籍金州管內董家溝會董家溝屯四十番戶現住市內泉町十六番地之四之六、運轉手王洪滋年三十七歲、所操從之四線電車、前部車掌日人池崎德太年十八歲、及後部車掌日人土谷文夫十九歲、往抵西崗日吉町電車停留所附近、車尚在急速進行中、該喬某即將車票交與車掌、欲行降車、雖經車掌及其友人制止、竟而弗聽、即行飛跳車下、倒於地上、頭部被跌、腦漿振盪陷於人事不省、該車已行出丈餘、始得停止、車掌及友人、見其負傷過重、不省人事、即擡送附近之同壽病院、因腦部負傷過甚、於翌晨二十九日午前二十五分絕命矣、一般飛降電車者、可不愼乎

警官異動之補誌

關東廳此次發表異動之警官中、有昇警視者、警部者、警部補者等、均已依命各起

用自動車運搬中被捕
密輸砂糖犯人
於寺兒溝海岸急行中敗露 警署嚴詢主從犯有無餘罪

於二十八日午后十一點半寺兒溝警官派出所、高橋同王巡捕、於海岸發現一自動車急趨馳過、雖命停車、直若無聞、認為可疑、乃行追起將車停下、細經查驗、車內有人造綢五瓲袋、時價值千圓、砂糖二十五俵、時價值二百五十圓、希圖向南方密輸、認為違法、即將犯人劉茂蘭三十九歲、張福市三十七歲、冷國發二十八歲、高福園三十九歲、劉英三十七歲、等五名逮至派出所審詢後、移交大連警察署、繼經嚴審、復供出主犯王貴一拘詢後、供稱於去年冬即在大阪訂購人造綢若干、於本月廿七日運到大連等情、有無餘罪續審中云

定六月一日為清潔日
完成公衆衛生
屋外及門前均須一律清掃 警署市役所土木課全出動

大連警署、當此博覽會之開催期、為期萬全公衆衛生、故與市役所共同動作下、定於六月一日、為實行清潔日警官總動員其主要者、為施行屋外及門前之道路掃除市役所方面、並行塵芥馬車之總出動、即將所掃積之汚土塵芥、迅速運搬、一面與土木課交涉相徹底掃除車道、企圖街市之美觀化云

名自任地、就中前報發者時對於任地之錯誤者、續誌於左

大石橋署巡查部長佐佐木篤志任命警部補大連署勤務
公主嶺署巡查部長烏越一郎任命警部補小崗子署勤務

滿洲國協和會 宴客之盛會

滿洲國協和會、於來連參加大連青年會主催之全滿技競大會之機會、於大會閉幕後之廿九日午後七點、設宴於大和旅館、宴請團體選手代表之哈爾濱周之風、吉林胡錦溥、大連青年會張洪五宋子仁、及協和會之松川、黑龍江之荒木、新京之黑田體育協會之岡部、及各報界之主腦者、由執政代表張格氏致開宴詞、錢平清為翻譯泰東報阿部社長致答詞、關於明年於大連開催各地競技對抗大會之希望事件、即塲議決、賓主言歡、至十點餘鐘始散盛會云

清掃路傍注重衛生
保持市街美觀
沙河口警署通知派出所 諭令商家住戶勤行灑掃

沙河口署衛生係、於管內施行各種衛生清潔事宜、雖已告一段落、今又鑑及管內之街道衛生、最宜致染惡疫、飛揚塵芥、甚於衛生有碍、故現已通令管轄之警官派出所、向各住戶通告、為整頓街頭之美觀、及向上衛生清潔之思想、以期完成市民健康、免致不幸茲將通告住民之各種規定、誌下

一、乾淨掃除各戶前之步道但若門前無有步道者、務將車道掃淨一半

二、勿將塵芥除掃於水道溝下

以上二事、希望各住戶努力實施、保全個人之健康切要

消毒水道水 有味亦無防害

最近大連市大廣塲、西廣塲方面、所飲之水覺有臭味、所出之水、初則似茶色、該方面之住民、感及非常困難就右之諸點、民政署大槻水道課長所謂、希望市民諒解

後水即變清淨如常、雖帶茶色、絕無害、勿為驚恐但希望諒解云

牧田署長訪本報

新任大連沙河口警察署長、關東廳警部牧田太猪藏氏、於廿九日特訪本報及各機關行新任禮云

足球循環賽 隆華戰大靑
卅一日舉行 大連運動塲

大連聯盟足球春季循環賽、最終之第十回、為隆華戰大靑、原定於廿九日舉行、不意是日突降大雨、不克舉行因而改為卅一日之星期三、下午五時、決比賽於大連運動塲云

飛飛勝白光 籃球友誼比賽

白光籃球隊、成立日雖淺、而以往比賽之成績、頗為進步、於廿七日午后四時三十分、約僾々之飛々隊、於黑龍籃球塲、作友誼之練習、精資觀摩、是日參觀甚衆頗有興趣、茲將其比賽結果之成績、及白光隊之聲明、一并誌後

△飛々隊

		得點
右峰	馬玉駿	五分
左峰	郭鴻賓	十一分
中峰	王金波	十四分
右衛	項崑山	七分
左衛	劉鴻義	一分
總計		三八分

△白光隊

		得點
右峰	李長貴	五分
左峰	王新志	十七分
中峰	王應文	二分
右衛	王文閣	〇分
左衛	金純斌	一分
總計		二五分

三警官同行訪問

關東廳警部、廣石郁磨、轉任關東廳警務局勤務、關東廳警部補、荒木通、亦轉於關東廳警務局警務課勤務、關東廳警部、兼外務省警部蜂須賀重雄、轉鞍山警察署勤務、三氏同於廿九日、訪問本報、及德機關、行新任離連禮云

埠頭及車站 設置裝飾門
及大招牌等 宣傳博覽會

滿洲博覽會協贊會、於廿九日午後三點於該事務所、開工營合同委員會、關於裝飾門及大招牌之設置與地點事經協議之結果、決定如左、埠頭及大連火車站、設高四十尺之高塔一對、並於埠頭候客房屋上、及沙河口車站周水子車站、普蘭店各車站、設置大博覽會之招牌於六月中旬動工七月初竣成

免除旅行者之不安
充實警備機關
滿鐵重役會議已決定方法 使匪不得滋擾沿線各鐵路

於高梁繁茂之期、跳梁之匪賊團、乘機開始活躍、故需有充分全備之警戒、滿鐵鐵道部、向來與警備隊協力樹立數十項、滿鐵線之警戒案於安奉線為立時探知匪賊之破壞線路曾有時殊之設備、依效果之如何遂定有多大之犧牲、亦有漸次施設全線之意向、前施設通信連絡、及其他設備、提出十萬圓之追加豫算、二十四日之重役會議由清水鐵道部次長、出席說明原案之結果、一致贊成支出充分之經費、保護交通機關、其追加豫算經衆同議許可、即時着手改設警備方法、獨以追加豫算尚屬不足將以先驅列車之運轉外、漸次完全之計畫以期掃除旅行者之不安、保全滿鐵線之安寧云

水上大連西崗 幹部互調動
各署一新陣容

此次因警務局之異動、三澤水上署署長、轉任貔子窩、春木警務主任轉任鐵嶺、栗原保安主任轉任鞍山、該署因幹部異動、二十六日午前十時、於該署講堂、由三澤署長、向署員一同訓講最後之勉勵辭而去云

大連署因衛生及保安兩主任轉勤之同時、對於部署之擠任、由石井署長考案之結果大體決定、新任之瓜生警部為保安主任、淺子警部爲衛生主任、警務、高等、司法執行之各主任如前無異動、周水子派出所之外勤、監督決定以新任之佐佐木警部補充任之

小崗子警察署、於米本警務主任、及三浦高等主任等轉勤之同時、該署於二十六日將署內各係主任、根本的異動、其陣容如左一新云

司法主任　冲　警部補（前外勤）
高等主任　三澤警部補（前衛生）
衛生主任　黑田警部補（前外勤）
保安主任　志岐警部補（前司法）
警務主任　猪股警部補（前保安）

對十一屆運會 捐助獎品人名

方德明　雜記賬二百本、謝泗泉絲　織西湖鏡子一架、鉛筆五打牙刷八打、交通銀行　大銀盾一只、牛作周　毛巾子二打香皂二打、孫寶庭、毛巾二打香皂二打、孫福和盛　白紗巾五十條、劉儒堂　毛巾子二打香皂二打、天德合　毛巾二打香皂二打、徐香圃　小洋五元孫品三　金票四元、裕成恒　西洋牙粉一打鉛筆十二打、小洋賬二打、森永製菓會社　餅乾三百袋、林華堂　毛巾子二打林華堂　香皂二打、錢鈔取引人組合　金票二百元、西崗商會　小洋一百元、金票五十元、天成德　小洋五元林魁一　山水鏡一架、林替廷　山水鏡一架、邵愼亭　大銀盃一個、協豐恒鉛筆十二打皮帶六條、畢維藩　小洋帳四打、滿洲銀行大連支行　毛巾子參打香皂四打蠟筆十二盒鉛筆二十四打算盤五架　圖畫紙十本作文練習簿五十本、新昌號　大玻璃硯鏡子一架、鴻業銀號　蔡樂善山水畫橫鏡子一架、康道忱團扇三十把、張振之　銀盾一只、曲大川　油畫橫鏡一架、金城銀行　香皂一打毛巾一打鉛筆五打練習簿五十本、許善之　川連紙五疋鉛筆六打、

七歲男孩竟作車下鬼
頭顱粉碎立斃
滿電自動車旅大道上慘劇 檢查局及警察署檢驗原因

二十九日午前七時、大連發赴旅順之滿電乘合車、途中行抵小陳家屯村附近之際、不意將前方發見橫行車前之農夫陳秉滿之三男、陳三成子現年七歲、頭部撞得粉碎鮮血染滿地上、即時死去、接報之大連檢查局、立派檢察官書記及旅順警察署之佐藤司法主任、急赴現塲檢證矣云

商華勝英船 成績二比零

商華足球隊、與英輪阿其路斯號、於二十八日星期日午後三時、比賽於大青球塲、是日也、正值端陽佳節、觀衆較平昔特多、約達數千人、屆時雙方健兒、相繼蒞塲、由英人審判之下、而開始比賽矣、英隊據東、商華據西、迎頭東擊、英隊首先發球、被商華中軍截住、傳與右鋒、長驅直入、直搗黃龍、繼被英隊門將擊回、從此商華再接再厲、節々進逼、十分鐘後、閻承寬君、一馬當先、殺入重圍、足球飛入、倖然網落、商華首開紀錄、此時四壁觀衆、彩聲雷動、商華軍威大振、個個奮勇、而英隊亦大顯神威、不稍示弱、短兵相接、混作一團、殺得滿塲風雲、昏暗無光、其間商華雖數蹈險地、惜英隊後衛營壘堅、卒不得逞、遂一比〇、前半終、後半開始、英隊雪恥心急、商華再戰、餘威英隊、相持之下、商華周武君攻入一球、英又被商華再勝、英隊力圖雪恨、惜時不我留、銀笛一聲、宣告終結、二比〇、商華大勝矣、茲將商華陣容列後

隋永祺
劉懋林　盧鐵民
劉遠達　陳維金　趙邦興
李步瀛　周武賞　閻承寬　王連登　谷源堂

請注意
西德泰長期賤賣廣告

本號前由蘇廣申杭東西兩洋定選夏期各色服裝衣料現已大批運到續本薄利多賣主意定價破格低廉欲備美滿夏衣諸君請速光臨

大連監部通七十七番　電話六四五九　八五九四番

齒科
早川醫院
大連市西通九十三番地　電話三九七一番
（分院）金州新市街

美術看板・金漆牌匾　專門
中山牌匾看板店
大連市榮町二・電話二二四八八番
支店　西崗街五三　中山木舖

緊要聲明

西崗子同樂舞台趙德勝因債務關係[illegible]自今日起所有營業歸鄙人經營仍照舊開演而內容門面設備完全從新改革煥然一新惟以前經營之趙德勝所有內外欠各種關係其個人負責而與鄙毫無關係恐未週知特此聲明

西崗子同樂舞臺　崔善堂　啓

純光啓事

本號經理徐簪臣因故被辭所有經手之事無有本號戳印蓋作無效特此聲明

純光照像館主人啓

聲明廣告

大連市磐城町五五番地立興隆執事傅立珠因病亡故現下立興隆改為源興隆執事為美賢河恐未週知特此聲明

源興隆　啓

介紹胡東曉先生書畫展覽會

胡先生北平望族少年畢業於北平美術學校丹青之學研究有素所作山水花卉禽魚鳥獸莫不維妙維肖茲以遊覽名勝來連小住帶有佳作多種定於新曆六月一日起二日止展覽於大連市商會（即市內華商公議會）好斯道者幸往觀焉

介紹人　劉仙洲　安慈民　張德純　體義堂　邵愼亭　于岷山　同啓

大連新昌號綢緞莊廣告

時代之富春綢瑪璃綢呢絨毛織物品及諸寰球雜貨集完備定價唯一低廉再打六扣以供各界之需求惠顧諸君光臨從速

新由產地大宗運到無不適合「又附設各種提莊綢緞」概照原碼

大連市平和街卅番
門市部電話長三八四七
批發部電話長四九〇四番

美術禮品

題欵刻字　概不加價

最新出品　電刻銀盾　銀杯銀鼎　銀屏銀聯　光彩奪目　美麗無比　送贈親友　非常歡迎　點綴廳堂　特別美觀

奉天城內中街大西門裏　亨得利鐘表眼鏡行
奉天城內中街　青年鐘表眼鏡行
大連市監部通　亨得利鐘表眼鏡行

◎謹告◎

夏令各種新品　全部到齊　定價低廉

大連市奧町
瑞康百貨店
門市部　批發部　電話　六九五六　長六四〇八番

春明大舞臺

大連西崗世界館前同昇舞臺舊址　（呼出電話八八八六）

陰曆五月初八日星期二　（價目）樓池四毛・邊座二毛・包箱二元

汪如海 吳雲升　于天球 袁順慶　王鑾管 李我華　于得水 喜彩蓮　喜彩春（于李氏）　于富 劉喜金　鐵人 王英奎　郭成恩 李長慶　吳知縣 麻紅子晚香

葛長山 孫玉林 李双林 吳壽彭 喜彩鈴 周洪斗 韓文玉 梁寶祥 王連會 宋玉杰 師爺 中軍 張大彪 張媽媽 喜彩霞 喜彩艷 翟鳳仙 袁鳳仙 晚香玉

董長山 徐德才 蒙萬成 劉順江 張云亭 白少學 楊增振 劉山瑞 王芳鳳 李來義 崔全心 陳長永 劉祿樹 芦山興 倪本

重排佳劇清潮野史哀情傑作詞句悲慘　全本 宦海潮　文武俱備表演維肖與衆不同別饒趣味

袁菊仙　王筱舫　王瑞芳　袁鳳仙　周斗洪　蜜蜂計

陰曆五月初七日星期二晚七點開十二點　（價目）樓池八毛・邊座四毛・包箱四元

前張果老 吳云升　尤義方 喜彩琴　韓麗妹 喜彩蓮　（章蝦香）評戲明星 喜彩春　後張果老 劉喜金　雲娘 袁菊仙　韓立業 王英奎

李慶長　韋劉江順　寬韋張泰義　通周斗洪　亮白　小王和尚會連　陶李義明　林双　韓玉文　人夫韓　墨驢大仙 張亭云　王夢蝶 喜彩霞　張二娘 晚玉香　赤李明 我華　貴麻兒 紅子　韋袁素 順慶　劉振山

梁寶祥 倪興本 徐德才 陳永祿 芦樹山 葛山長 楊學增 宋玉杰 李來鳳 喜彩鈴 喜彩艷 袁鳳仙 王瑞芳 白少亭 吳壽彭 蒙萬成 劉心長

新排新戲神仙歷史新切新彩玲皤機關　全本 張果老成親　詞句維等情節完全代武文打改良聯彈

中華棧新社開幕

旅客福星　自蓋　新式　洋灰　鐵筋　三樓　層房

眞　正

大連常陸町三三、三七、四一、番地、

破天荒十大特色

房屋寬濶各屋皆有自來熱水洗臉盆站櫃大鏡躺椅銅床錦被電鈴西式大磁盆沐浴室由客自便分文不取自來水小便器自來水坐甬大便器客用信紙信封俱全冬則暖氣夏則風扇倍極完善應酬周到價廉便利報關上稅

本社電話長七九七一
大連奧町　大樓上　二二六四六　樓下電話四二〇〇　棧櫃　五七四四

營口　電話九四九　中華棧
長春　長電話二七八　參呂公司
哈爾濱中華棧　道裡電話四三八五　道外運輸部電話二一三一　櫃電話二七〇二
青島　中櫃棧電話一四三九　華東棧電話一〇一八　華錢莊電話九九四

大連市奧町中華棧　主人　張炎町　啓

經濟

倫敦大條期現均續漲
鈔票晚市稍見縮
紐約續長孟買低落中美未動
日美滙兌又提標金收價返高

據本報卅日專電、海外市況倫敦大條現市十八便士十六分十五、期市十九便士整、倶繼續提漲、紐約亦續長、為卅四仙二分一、孟買低落、為五十七盧比十六分一、日美滙兌廿四弗五十仙、提高十三仙、中美未動、仍為廿五弗、英美略提、為三弗九十九仙八分一云

本埠鈔票、依然堅挺、查廿三日前場開盤後、現貨為千零六十八元、(安六十萬元)遠期千零七十元五角、(安二百廿十二萬元)、金兌小洋為一三一九〇、鈔兌洋為一四〇八五云

上海卅日電訊、上海市場休市中、海外銀價猛漲、今朝市情空虛、開價下跌十元、福昌復出追空甚緊、情緒欠佳、最小價突破四十元落至三十九元許、低處一部空方愛價出而知足訂空、收價返高、美匯花旗比利時等外銀之存付不少、投機家多賣、銀情較硬、賣價提至三五弗一八七五、東匯大連帮賣聲看高、正金空、安一〇二五〇、收價稍回、縮為一〇二一二五云

滬本年春季新茶輸出量
紅茶減綠茶增

滬訊、本年新茶上市以來、價格比較去年度略跌、記者為欲明瞭本年華茶海外銷路之實在情形、特往訪國際貿易局總務處主任郭盛白君、探問眞相、當據郭稱、本年春季新茶、自一月份至三月份後止、出口數量比較去春約增二百餘擔、由上海出口者增三百七十八擔、轉口者約增一萬五千八百擔、此項增加數目均係綠茶及磚茶、惟紅茶洋莊銷路反比去年減少、統計綠茶由上海出口總數、三萬三千一百八十一擔、轉口總數一百八十七擔、兩共三萬三千三百六十八擔、去年春季轉出口共計二萬八千九百十二擔、大約增加四千五百餘擔、運往美國者、加一千一百擔、運往菲洲者加三千餘擔、運往俄國者、減少一千餘擔、其他如運英國及香港等處者、或多或少、情形不一、而轉口數量、尚不及去年之多、大約減少八十擔左右、又紅茶由上海出口總數共四千九百二十九擔、轉口總數三千八百六十四擔、兩共八千七百九十三擔、去年春季出口九千五百九十七擔、轉口二千四百零六擔、合計一萬二千零零五擔、比較減少三千二百擔以上、運往英美及俄國者均略增、運往非洲者約減少五千五百擔以上、運往法國及香港、亦比較減少、惟轉口數量、約增加一千四百餘擔、本年茶價比去年約跌三十兩左右、其最大原因、厥為世界經濟之不景氣、故價格雖跌、銷路仍未能如往年之暢旺云云

本埠特產市場
上期交易情況
惡材料續出呈稀有閑散

大連特產市場、例年三、四、五、三個月、乃特產輸出最盛之期、油房之活躍同時、市場極其殷盛、今年因世界不況之深刻、日本內地農村之疲弊、購買力減退、南京政府之高率關稅等惡材料之續出、一般人氣甚為不佳、呈示近年稀見之閑散、而豆信會社之今期業績(上半期)陷於不振、查例年上半期較下半期雖為不振、但今年各品之交易額著減如左(單位大豆、高粱車、豆餅千枚、豆油五百箱)

月次	大豆	高粱	豆餅	豆油
十二月	一、三七三	二、五元	二、八五七	一、四〇一
一月	五、六八	一、〇六	一、〇三	一、一八〇
二月	七、〇〇	一、八八九	一、五四	九七三
三月	九、八四	一、六九	一、四三	一、一五
四月	五、六六	一、三五	一、〇四	四〇四
五月(五月至廿日)	二、九八	六〇〇	六〇〇	三五〇
合計	四〇、七〇	九、一〇八	八、七〇六	六、三五六
去年同期	五六、〇四	一四、五三	三、九六	二六、一七

右六個月間之累計、與昨年同期比較、大豆一萬三千百四車、高粱五千四百四車、豆餅一千四十五萬六千枚、豆油百九十八萬五百箱之俱各激減、故手數料之收入、亦當然著減也、五月二十一日後假定為二萬圓、合計則十八萬一千八百十一圓(銀圓)比昨年同期之二十七萬九百十三圓(金換算)則示有五萬六千一百二圓之減收、但昨年同期、銀價平均為七十三圓、今年則平均約為一百圓之譜也云

關東州內四月份
海路貿易總額(續)
出入均較三月減少

〔單位千圓〕

主要輸出品

品名	四月中	一月以降累計
大豆	二、六六八	一〇、四二六
小豆	五三三	二、七四三
高粱	一六六	一、三二七
玉蜀黍	三七	三二四
落花生	八五四	三、〇九三
蘇子	二八一	一、七〇九
小麻子	一三四	一、二六四
製鹽	二三三	七六一
煙草	二四四	五一五
綿織物	三二七	二、三九三
野蠶糸	七九八	[illegible]
毛及毛糸	一九四	四七五
鐵及鋼鐵	五四一	四、一二八
皮革	二三七	九六四
豆油	五四一	八、三一六
洋灰	三七	二六三
石炭	三、三〇三	九、九〇五
豆餅	三、二一二	二、六二四
其他	三、六八〇	一五、三八八
合計	二四、四二四	三五、三八〇

主要輸入品

品名	四月中	一月以降累計
米	三七七	六六八
小麥粉	五、五二七	三、一二二
砂糖	五三六	二、七四〇
煙草	二三七	五、七六二
棉花	八八三	三、七二九
綿織糸	三五四	二、九八〇
綿織物	三、六七九	一九、八一八
毛織物	三一二	一、五六七
麻袋	一六八	八四九
絹織物	六四三	二、〇〇一
綿毛交織物	六四三	[illegible]
化粧品	二七〇	一、〇三五
車輛及部分品	一、二一三	三、八三一
機械器具	五九一	二、〇一五
鐵及鋼鐵	八一三	一、九八
皮革	一三六	六九二
油脂	九二〇	三、三六九
藥材藥品	八九三	三、八四八
建築材料	一、八八三	一、三九四
石油	二、八三	三、三九四
其他	八、二七四	三〇、三七七
合計	三〇、五四一	一二四、三〇七

美國脫離金位案
已通過下院

(華盛頓三十日電訊)以創除金約欵為綱目之金本位制脫離案廿九日已通過美下院矣

商情

本埠特產(三十日前場)

品名	限月	開盤	收盤
大豆	袋	五、〇四	五、〇五
	五月	五、〇〇	四、〇一
	六月	五、〇四	五、〇六
	七月	五、一一	五、一二
	八月	五、一五	五、一四
	九月	五、一八	五、一八
豆餅	現貨	一、五七〇	一、五七五
	六月	一、五六五	一、五七五
	七月	五一、五六〇	一、五〇
	八月		
	九月		
	十月		
豆油	現貨	三三、八〇	三三、八五
	六月	三三、八〇	三三、八〇
	七月		
	八月	四四、〇五	四四、一〇
	九月	四四、一〇	四四、一〇
	十月		
高粱	現貨	二、元	二、元
	五月	二、二六	二、二六
	六月	二、三	二、三
	七月	二、元	二、元
	八月	二、四	二、四
	九月		

(三十日後場)

品名	限月	開盤	收盤
大豆	袋	五、〇五	五、〇四
	五月	五、〇五	五、〇四
	六月	五、一〇	五、〇六
	七月	五、一五	五、一四
	八月	五、一九	五、一八
豆餅	現貨	一、五七五	一、五八〇
	六月	一、五八〇	一、五八〇
	七月	一、五九〇	一、五九〇
豆油	現貨	三三、八五	三三、八五
高粱	現貨	四、一〇	四、一〇
		二、四四	二、四四

本埠錢鈔

▲大連鈔票(三十日前場)

現貨 高	一〇六、八〇 / 一〇六、〇〇
近期成交額	六〇萬
高	一〇六、六五 / 一〇六、六五
遠期成交額	一〇七、〇五 / 一〇七、二五
成交額	萬
鈔對金	一〇六、八〇
鈔對洋	一四〇八五
金對洋	一三一九〇

▲大連鈔票(三十日後場)

現貨 高	一〇六、六〇 / 一〇六、七〇
成交額	一三三萬
遠期 高	一〇六、七〇 / 一〇六、八五
成交額	一五五萬
二時半 鈔對金	一〇六、六〇
鈔對洋	一四〇九
金對洋	一三二五
三時半	一四〇八

電報滙兌(三十日)

項目	價
倫敦銀塊	一八便士六分二
同期市	一九便士〇分〇
紐約銀塊	三四仙二分一
孟買銀塊	五七盧比六分一
英美滙兌	三弗九九仙八分一
日美滙兌	二四弗五〇
中美滙兌	二五弗〇〇

▲美棉

限月	價
現貨	九仙二〇
七月	九仙一五
十月	九仙三八
十二月	九仙五五
一月	九仙六五
三月	九仙八三
五月	九仙九〇

▲印度棉花：奔哥爾 盧比；布牢其 盧比；奧姆拉 盧比

▲神戶滙兌：日美 賣 二四弗八分三；買 二四弗八分五；正午 賣 二四弗二分一；買 二四弗八分五

▲滙豐掛期(三十日)：日匯 九九元五〇〇；英匯 一先令二便士七五〇；美匯 二四弗六二五

▲上海標金(三十日)：開行 九四五元七角；最高 九四六元二角；最低 九三九元〇角；收盤 九四三元八角

▲上海外匯(三十日)：東滙 一〇二元二五〇；英滙 一先令三便士〇〇；美滙 二五弗七五〇

商品市場

▲大阪三品(三十日前場) 前場開盤 後場收盤

限月	前場開盤	後場收盤
五月	二〇二、一〇	二〇三、〇〇
六月	一九五、〇	二〇〇、五〇
七月	一九七、〇	二〇〇、一〇
八月	一九四、〇	二〇〇、九〇
九月	一九一、〇	二〇一、四〇
十月	二〇〇、〇〇	二〇一、八〇

▲大阪棉花：現貨 五七、九〇 / 五七、九四五；定期 五九、七八 / 五九、六〇

▲大阪期米：現 二三、五〇；中 二三、四〇；期 二三、一九

▲東京期米：現 二四、三四；中 二三、五九；期 二三、九四

▲仁川期米：現 二二、〇八；中 二二、二九；期 二一、五一

▲神戶豆餅：五月 三、八五；六月 三、八六

▲大連股票：五品期 二〇、二〇 / 三〇、〇〇；豆新期 二四、八〇 / 二四、八〇；錢鈔期 二七、〇〇

▲同短期：五品期 三〇、一〇 / 三〇、〇〇；豆新期 一九六、一〇 / 一九五、四〇；東新期 一九六、一〇 / 一九四、六〇；高 錢鈔期

▲大阪棉絲(三十日) 前場開盤 後場收盤

限月	前場開盤	後場收盤
五月	二〇二、一〇	二〇三、〇〇
六月	一九五、〇	二〇〇、五〇
七月	一九七、〇	二〇〇、一〇
八月	一九四、〇	二〇〇、九〇
九月	一九一、〇	二〇一、四〇
十月	二〇〇、〇〇	二〇一、八〇

▲大阪棉花：開盤 五七、九〇 五九、四五；收盤 五七、九〇 五九、六〇

▲橫濱生絲：前一節 八四一〇 八四〇〇 八四〇〇 八四二〇 八四二〇；前二節 八四〇〇 八三六〇 八三九〇 八四四〇 八四二〇

▲印度麻袋：綠扛袋 二六盧比四分一；藍扛袋 二九盧比八分一；滙兌行 八二盧比二分一

北地行市(三十日前場)

▲奉票對金票：現貨 六〇三〇

▲開原國幣對金票：現貨 九九、七〇 / 九九、六〇；定期 一〇〇、四〇 / 一〇〇、三〇；高 一〇〇、四五 / 一〇〇、一〇

▲新京國幣對金票：九九、七〇 / 九九、七〇

▲哈爾濱國幣對金票：九九、八〇 / 九九、九五

▲公主嶺錢鈔現貨：九九、八五

▲哈爾濱(大豆)：六月 一八六、七五；七月 一八八、九五；八月 一八九、五五

▲哈爾濱(小麥)：六月 一；七月 一；八月 一

▲奉票對金票(三十日後場)：六〇三〇

▲開原國幣對金票：現貨 九九、四五 / 九九、四五；定期 一〇〇、四五 / 一〇〇、三五；高 一〇〇、四五 / 一〇〇、三五

▲新京國幣對金票：九九、六〇 / 九九、五〇

▲哈爾濱國幣對金票：九九、四〇 / 九九、四

▲哈爾濱(安東平銀)：現貨 一、四三〇 / 一、四二九；高 一、四四四 / 一、四二四；遠期 一、四二五 / 一、四二四；高 一、四一六 / 一、四三四

▲哈爾濱(大豆)：六月 一八六、六五 / 一八六、〇；七月 一八八、〇 / 一八七、五；八月 一八九、七五 / 一八八、七五

▲哈爾濱(小麥)：六月 一三五、〇 / 一三五、五；七月 一三五、〇 / 一三五、〇；八月 一三二、五 / 一三三、七五

▲公主嶺錢鈔現貨

咳嗽病最良新藥絕對有效
咳嗽靈

「咳嗽靈」係日本佐賀縣藥物學專門大家、日本橋本五四郎先生數年苦心研究、醫藥發明結晶品以成之者、專治傷風感冒咳嗽、時令流行咳嗽、四季咳嗽、肺病咳嗽、男女老幼常年咳嗽、百日咳嗽、哮喘、其他一切咳嗽、痰症等、莫不立刻奏效、如神乃百發百中、絕對有效、眞乃破天荒最新藥理想發明大成功之止咳嗽良藥也、試問諸君何妨一試、即知其功效神速與言之不謬也、每包兩服現大洋參角、各地藥房皆代售

總代理店 大連市平和街四八番地

發行處(西崗菜市東大門前) 德記全棧大藥房 總理康道恍 長電話二一二八五番 振替大連四四七六番

各地代理店 營口中西藥房 利藥房 遼陽義和堂 奉天金城藥房 大德生 哈濱寰球藥房 順義和 安東利安藥房 開原撫 全生堂 吉林五洲藥房 長春義 和謙中西藥房 大連市監部通華泰藥房 大連市奧町華西藥房

青春腺

青春腺之發明

生理學大家德國施泰乃哈博士取幼稚動物各若干移植性卵巢於雄性動物內則見移植卵巢之雄者顯為女性軀體發小皮毛柔軟陽物萎縮乳房澎漲此雌化之雄動物性格性完全改變性交力喪失一切舉動皆如女性更移植睾丸於雌性動物內雌性之物其發育與雄性者殆無差異皮毛變化乳房萎縮此雄化之雌動物有須著之男性對於女性之同類反挑其春情欲遂交尾之情慾更施行試驗於人類移植男性睾丸於女體內而去其卵巢則女性聲容笑貌與身體發育忽變為男性且生鬚髭移植女性卵巢於男性內而去其睾丸則男性之聲容笑貌與身體發育忽變為女性乳房澎大更用狗鼠等老衰動物實驗結紮其青春腺結果青春腺細胞特別增多老衰之動物忽由遲鈍性變為活潑性食慾銳進體重增加毛髮脫落之皮膚上重生美麗之毛髮性慾與色性均非常增加忽由老衰而變為少壯壽命較同類未受衛生者長三分之一更施行試驗於人類則衰老者忽返為少壯實有其年者忽變為青春體力容顏情慾與少年無異返老還童實有其事各國轟動驚為神奇本藥不更其學理製出男用女用青春腺一新藥二種服之可恢復青年增強本生殖能力與男用青春腺同奏之效界云青春腺藥片由(動物)(青春腺)手術可分泌物集合之成故於服藥無效之生殖器性神經衰弱症、及精力消耗、而全身倦怠作事厭倦、易感疲乏、不眠等、及生殖機能減退(早洩勃起力減退陰萎)性慾減退、性慾缺乏、及發育不完全、新陳代謝機能衰頽症、心臟代償機能失調症、消耗衰弱症、初老期衰頽、女子經脈不調、過多過少、經閉止、妊娠半產子宮寒冷、赤白帶下、腹痛、交接快味缺乏、及卵巢發育不良者、更有特效、據日本榮田博士就吸鴉片嗎啡者之試驗報告云、特別有效、可逐漸減少其鴉片嗎啡用量、至完全戒絕、身體弱瘦、可立即強健改色血色、增進食慾、且毫無痛苦、青春腺為戒鴉片最新最靈最妥善之奇品、服用以後振作精神、實製成不比草根樹皮等藥、不受空氣變化、故能將青春腺裝在個眞空管內勉質故有返老還童之效

◯效驗◯ 服青春腺、老翁服之元氣百倍、老婦服之月經復至、血氣旺盛、有返老還童之效、青年男女服之生殖力還復、健腦強精、增進記憶力

◉區別◉ 男用青春腺、女用青春腺、各有各效、男子不可服女用、女子不可服男用、錯服無效

◉價格◉ 每盒服七天售現洋五元 贈送期內買一盒送一盒 過期不贈不送應售五元

中國南洋總經理 上海合德洋行房

外埠代贈處 奉天金城藥房 開原德祥厚 安東瑞祥泰 洮安德慶仁 營口中西藥房 長春中西藥房 四平街天德堂 大連華泰藥房 吉林五洲藥房 遼陽義和堂 長春中法藥房 長春五洲藥房 江省德泰盛 吉林中西藥房

新京大馬路四馬路口拐角 中華大藥房

利比兒
五淋白濁 滅菌至烈

淋病之經緯

凡感染淋疾症候其發現期間概由二日至八日間至八日以上之潛伏期實為罕見也初由尿道口分泌如膠狀白色粘液之樣膿汁當時發痒後覺灼熱其分泌物已含多數之淋菌此以顯微鏡檢之非膿球非上皮細胞內似如淋菌之密集樣樣也此黴菌之繁殖力於人體內恐非吾人之想像所能及之旺盛也此可懼黴菌如侵入尿道之深奧處生殖器各部勿論猶恐延及泌尿器之各部漫延傳播睾發淋毒性諸症若症狀漸重從尿道起炎衝因其刺戟夜間勃起同時極感疼痛陷於不眠之事亦屬不少又因自尿道吸收毒素發熱達至三十八九度亦有之婦人若傳染淋病之毒第一侵入子宮內部然後盛排膿汁稍有子宮內膜炎起子宮體炎更進喇叭管炎惹起卵巢炎等卒為婦人病之原因永陷有病苦膣炎又一方至尿道之淋病黴菌即起膀胱炎出膿出血小便淋漓遂患腎盂炎腎臟炎等陷於重態亦有之也又淋病之毒一入眼內不分大人小兒之別遂患非風眼之眼病終因此有失明之人再有臨產之時因母親淋病未充分治癒者其毒侵入新生小兒眼內遂患風眼後意為盲目者此例實不可以數計矣特請注意是荷

利比兒効力絕大

服藥翌日之爽快 五日後之徹底

特製利比兒為現代治淋藥之第一人者日本內地勿論雖海外諸國到處莫不博有絕大信用服用特製利比兒後淋病菌我諸我根恰等注熱湯然依化學的最微妙配劑調製內服藥故由腸粘膜吸收作用極速入膀胱內變強力殺菌性與尿化突放尿時痛快行殺菌作用迄今患淋者服藥翌朝必感雖譽爽快無分其藥效之說明茲費千萬言多由體驗者之實話若由五日分之試服便知事實矣

本劑之特徵

一、服藥翌朝尿變藍色排放強烈利比兒之臭氣此時自覺速現顯著効果

一、今迄尿道繁殖之無數淋毒菌有此可懼殺菌力由尿悉洗出是以不用危險尿道洗滌之必要也

一、特製利比兒之藥効為識是確實起見取其尿以顯微鏡檢查黴菌最為捷徑也服藥後黴菌屢屢殺滅現有趣現象眞能滿足患者

一、凡由異國人種而傳染之病毒極帶猛毒性尤為頑固故普通治淋藥毫無寸効惟此時特製利比兒對此猛毒性淋菌可完全滅絕

洗滌之危險

凡患淋病之人必欲一度洗滌尿道將來必大後悔茲將洗滌尿道可懼弊害之實例略示二三焉

一、因由尿道分泌之膿逆押至尿道之奧端其黴菌侵睾丸副睾丸炎惹發腫疼痛發熱身感不能動之苦痛

二、患者之尿道劇潰故如錐刺之痛其上更注入藥物尤與一層之刺戟是以排出膿汁返較以前劇烈甚至出血尿

三、膠皮管及點滌器挿入潰尿道尿道之血管突破出血甚盛之人亦有之

四、藥物若強注入尿道押入黴菌諸共膀胱內部起淋毒性膀胱炎膀胱加答兒等卒至不能恢復原狀之人亦屢不少

以上自家尿道洗滌有百害無一益效果微弱故請注意為要

大阪市東區南久太郎町二丁目 發售本舖 竹村製劑所

日本滿洲海外到處藥店皆有販賣